MARÍA de HUERVA comunicación

Octubre 2015

Publicación del Excmo. Ayuntamiento de María de Huerva - www.mariadehuerva.es

El CEIP **Val de la Atalaya** recibe a sus primeros **alumnos de Primaria**

El nuevo colegio completa los ciclos de Infantil y Primaria con trescientos cincuenta y nueve alumnos.

El centro Val de la Atalaya es por fin una realidad tras muchos años de trabajo y reivindicaciones tanto de los vecinos como del profesorado y del Ayuntamiento del municipio. Se trata de uno de los proyectos más gratificantes para María de Huerva porque garantiza para nuestros jóvenes un derecho básico como es la Educación, que marcará sus primeros años de vida y formación.

PÁG. 6

ELECCIONES

Resultados de las **elecciones** municipales 2015

En los comicios, el PP ha conseguido nueve concejales, de los trece que componen la corporación, con el 55,25 por ciento de los votos. CHA obtiene dos ediles con el 14,67 por ciento de los sufragios; mientras que PSOE e IU han obtenido un concejal cada uno, con el 10,93 y el 10,36 por ciento de los apoyos, respectivamente.

Concejales

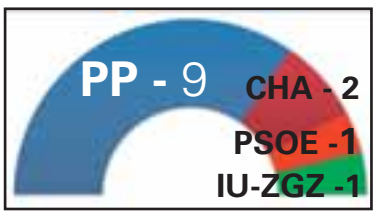

PÁGS. 2 y 3

POLICÍA LOCAL

María de Huerva ya cuenta con **Policía Local**

Los tres agentes tomaron posesión el 1 de julio y ya están prestando sus servicios a los vecinos de María.

PÁG. 24

Intensas Fiestas Patronales

Unos intensos días festivos que han llenado las calles de María de música, color y vecinos con ganas de pasarlo bien. El C.D. Huracán fue el encargado de dar el pregón este año.

PÁGS. 12 y 13

Cubiertas dos pistas de pádel

Este verano el Ayuntamiento ha llevado a cabo los trabajos para cubrir dos de las tres pistas de pádel municipales con las que cuenta la localidad.

INSTALACIONES PÁG. 11

El Castillo de María, más cerca

El Ayuntamiento ha firmado un contrato con el propietario para poder acercar los orígenes del municipio a sus vecinos mediante visitas a este monumento.

CULTURA PÁG. 18

Se **constituye** el nuevo **Gobierno Municipal**

La nueva Corporación Municipal está formada por un total de nueve delegaciones

El Gobierno municipal de María de Huerva quedó constituido el pasado 29 de junio, durante el pleno extraordinario celebrado en el propio Consistorio. Así, el acto de constitución dejó un organigrama formado por nueve delegaciones. El área de Urbanismo, Obras y Servicios Generales lo asume Fernando Pin, Virginia Horville se hace cargo de Equipamientos e Infraestructuras y Ángel Galve asume Cultura, Turismo, Festejos y Nuevas Tecnologías.

Por su parte, Susana Cañizares toma las riendas de Infancia, Juventud, Familia, Participación Ciudadana y Asociaciones; José Alcaine, de Deportes; Eduardo Leché, de Educación y Políticas Sociales; Pilar Binaburo, Igualdad, Mayores y Acción Solidaria y Mª Eugenia Santamaría, en Salud, Medio Ambiente, Parques y Jardines. Además fueron nombrados los tenientes alcaldes que integrarán la Junta de Gobierno Local, constituida por Fernando Pin, Virginia Horville, Susana Cañizares y José Alcaine.

De igual forma, se dio cuenta de la dedicación parcial de Virginia Horville y de las diferentes comisiones informativas: Comisión Informativa de Urbanismo y Servicios Generales, Comisión Informativa de Cuentas, Comisión Informativa de Cultura, Educación y Deportes, Comisión Informativa de Asuntos sociales, Transparencia, Asociacionismo y Participación Ciudadana.

En cuanto a la periodicidad de los plenos ordinarios se ha acordado celebrarlos el segundo martes de los meses impares a las 14.00 horas. Los extraordinarios cuando sea conveniente y a la misma hora fijada para los plenos ordinarios.

También se han relacionado los órganos colegiados en los que está representado el Ayuntamiento como son la Mancomunidad Ribera del Huerva, la Mancomunidad Central de Zaragoza, el Consorcio de Transportes, la Mancomunidad de Aguas de Cuarte, Cadrete y María de Huerva, el Consejo de Salud de la zona, el Consejo Escolar del CEIP San Roque, y el Consejo Escolar del CEIP Val de La Atalaya, las juntas de compensación, el Consejo Municipal Escolar y el Consejo Municipal de Niños, Niñas y Adolescentes de María de Huerva.

Resumen del escrutinio		
Escrutado		100%
Concejales totales		13
Votos contabilizados	2371	64.24 %
Abstenciones	1320	35.76 %
Votos nulos	74	3.12 %
Votos en blanco	107	4.66 %

Resumen del escrutinio			
Partidos	**Concejales**	**Votos**	
PP	9	1269	55.25 %
CHA	2	337	14.67 %
PSOE	1	251	10.93 %
IU-ZGZ	1	238	10.36 %
PAR	0	95	4.14 %

Resultados de las **Elecciones Municipales**

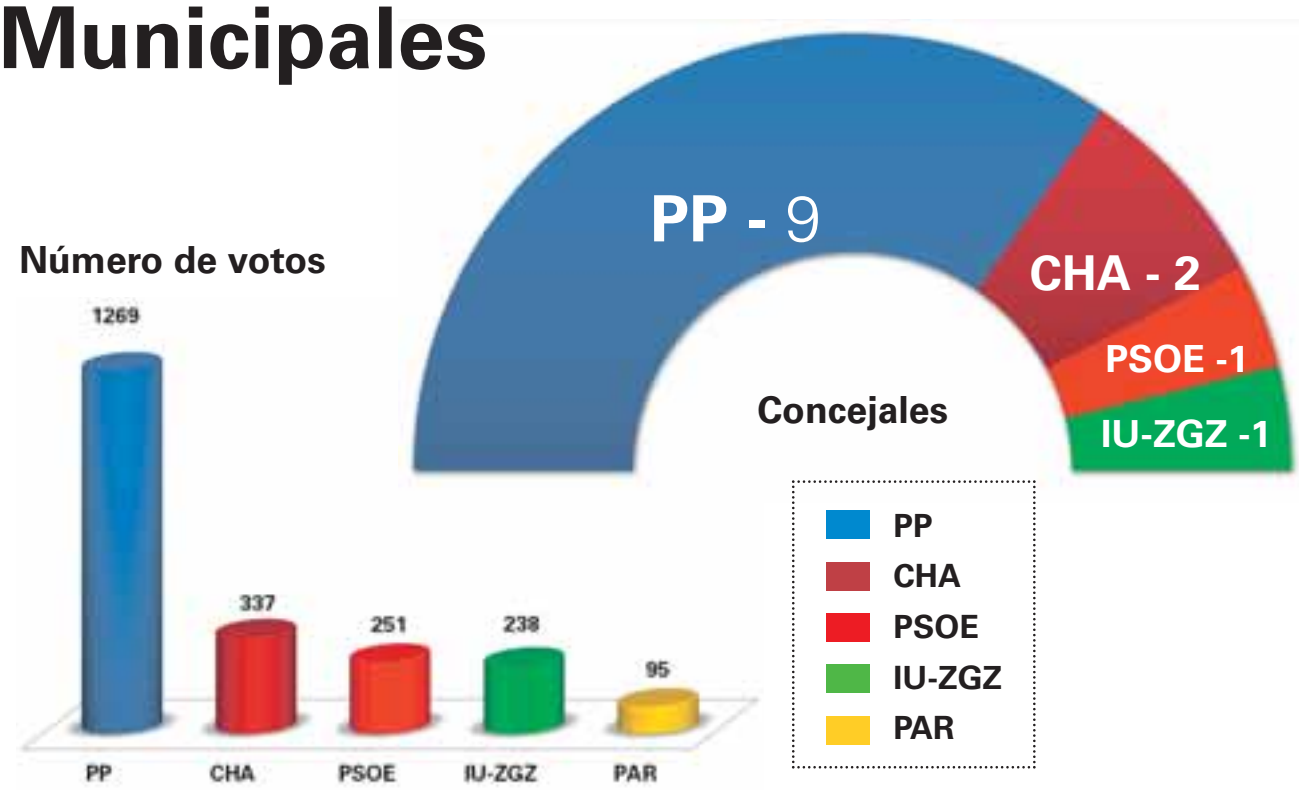

LYDIA COMPÁIS. Concejal de CHA

Para esta nueva legislatura mi principal deseo es lograr la puesta en funcionamiento del tan reclamado Instituto de Educación Secundaria; que ya es necesario por el volumen de alumnado que tiene que desplazarse a diario a Zaragoza.

También deseo que se potencie la eliminación de barreras arquitectónicas en el municipio facilitando que los vecinos puedan pasear por las aceras.

Por otra parte también deseo una eficaz regulación del tráfico; evitando situaciones de riesgo que se dan actualmente.

Otra de mis prioridades para esta legislatura es trabajar para conseguir que todos los niños de María que lo requieran puedan disfrutar de un servicio de comedor público de calidad integrando la alimentación en todas las etapas educativas.

PEDRO IBÁÑEZ. Concejal de CHA

En esta legislatura que acabamos de empezar, mi deseo es que se realicen las rotondas previstas en la carretera, demandadas desde hace tiempo, tanto la del cruce de avenida Stadium, a la altura de la gasolinera, como la de la entrada al Polígono Industrial "El Plano", por el riesgo que conlleva a los habitantes de María de Huerva. También apoyaremos los presupuestos si los mismos aumentan en gasto social.

ANTONIO RUIZ. Concejal de PSOE

Desde el Grupo Municipal Socialista vamos a trabajar por nuestras ideas (transparencia, igualdad), por nuestros proyectos (comedores escolares in situ, puntos por proximidad del colegio, banco de libros de texto, nuevas instalaciones: piscina cubierta, instituto secundaria), y sobre todo por las personas (protagonismo asociaciones, creación empleo).

TOMÁS DÍAZ. Concejal de IU

Gracias a la confianza que habéis depositado en mí, espero ser merecedor de ella y no defraudaros. Aquí me tenéis a vuestra disposición para lo que necesitéis.

MAR VAQUERO. Alcaldesa

Me siento muy honrada y agradecida de volver a contar la confianza de los vecinos para formar un equipo dispuesto a trabajar para todos. Queremos crear un modelo de Ayuntamiento en el que nuestro pueblo se vea representado, abierto, receptivo, transparente y que siga contribuyendo a una cordial convivencia, y en definitiva sea garante de calidad de vida y bienestar. Nos proponemos para este nuevo período impulsar nuestro tejido productivo y comercial, completar nuestras necesidades educativas con la construcción por parte de la DGA de un instituto de secundaria, reivindicar la mejora del servicio público de salud, especialmente de urgencias y pediatría, seguir mejorando nuestras infraestructuras sociales, culturales y deportivas, y el tráfico y movilidad en nuestro pueblo.

Para ello cuento con un equipo de personas volcadas en el cumplimiento del deber que hemos asumido, cercanas, honestas, conocedoras de vuestras demandas y conscientes del valor del trabajo que desempeñan nuestras asociaciones, colectivos y con quienes compartimos una prioridad: trabajar para las familias de María, trabajar para pequeños, jóvenes y mayores, trabajar para todos.

ÁNGEL GALVE. Concejal de Cultura, Turismo, Festejos y Nuevas Tecnologías

La cultura tiene que ser una fuente, de socialización, de identidad, de atracción turística y de economía, por eso queremos que la oferta cultural sea estable y variada a lo largo del año y con una amplia programación lúdico-festiva. El trabajo en el área que se me ha delegado lo apoyaremos en tres ejes. La participación ciudadana, apoyo a las personas que deseen aportar su granito de arena a nuestra oferta cultural, y plantear una cultura desde la pluralidad y diversidad, teniendo siempre presente el amplio abanico de edades, cubriendo todas las demandas culturales y apoyando las manifestaciones populares o tradicionales de nuestro municipio.

SUSANA CAÑIZARES. Concejal de Infancia, Juventud y Familia, Participación Ciudadana y Asociaciones

Con fuerzas renovadas volvemos dispuestos a plantear nuestras ilusiones y proyectos escuchando a pie de calle a familias, vecinos y asociaciones. Siempre con el esfuerzo y el trabajo en equipo para dar a nuestro pueblo aquello que necesita en su natural evolución. Mi trabajo en el ámbito de infancia y juventud irá dirigido a sensibilizar y tratar temas que nos afectan desde todas las perspectivas, mejorar recursos e implantar nuevos horizontes. Es una maravillosa y gran responsabilidad dirigir la gestión municipal hacia quienes son los destinatarios de nuestros sueños, nuestras mayores ilusiones, nuestra esperanza y la esencia de nuestras familias y por ello desde el área que me corresponde vamos a dirigir muchas actividades y recursos municipales para intentar dar respuesta a las demandas y sugerencias de nuestros vecinos, especialmente de los más pequeños y los jóvenes. Necesitamos para ello escucharles y que participen.

FERNANDO PIN. Concejal de Urbanismo, Obras y Servicios Generales

Con el objetivo de colaborar en hacer un pueblo cada vez más a imagen y semejanza de sus vecinos retomo mi entrega como concejal de este maravilloso pueblo. Tras una vida dedicada al trabajo, al deber de desempeñar una vida laboral entregado a mi familia, me siento ahora satisfecho y honrado de poder entregar gran parte de mi tiempo libre, de mi día a día, a mis vecinos, de poner mi experiencia al servicio de la gestión municipal. Estaré atento a aquello que me queráis trasmitir para ayudar a mejorar nuestro pueblo y estaré siempre orgulloso de poder representarlo.

JOSÉ ALCAINE. Concejal de Deportes

Desde la Concejalía de deportes, queremos apuntalar el tejido asociativo de María de Huerva. Nuestro empeño ha sido apoyar a los clubes de nuestra población, no sólo con la cesión gratuita de instalaciones para sus actividades, si no con la ordenanza de subvenciones para ellos. Seguiremos trabajando para que ningún niño de María que pasen dificultades económicas en sus familias, no pueda practicar su actividad deportiva. Con la próxima puesta en marcha del polideportivo, tendremos unas más que correctas instalaciones deportivas, que serán para el disfrute de nuestro deporte municipal, así como todas las asociaciones deportivas. También queremos fomentar un plan para que nuestros adolescentes que no practican deporte, se puedan "enganchar" a alguna actividad, bien sea a través de las ofertas municipales o de los clubes de nuestro pueblo. Con la implicación de todos conseguiremos que los hábitos de estos jóvenes, sean dentro del deporte.

VIRGINIA HORVILLE. Concejal de Equipamientos e Infraestructuras

Una oportunidad más de mirar al futuro y seguir mejorando los servicios y equipamientos de nuestro pueblo. Como vecinos que también somos, como una familia más, conocemos las necesidades que tenemos y asumimos con responsabilidad y gran sentido del deber nuestro compromiso por mejorarlas con los medios a nuestro alcance. Es trabajo de todos conseguirlas y conservarlas, pero más aún de quienes nos hemos presentado para llevar a cabo esta tarea. Por ello espero que nuestros deseos, nuestro trabajo y las circunstancias económicas coincidan y sean favorables para llevar a cabo los proyectos que nos hemos fijado para los próximos años; ilusión y ganas no nos faltan.

EDUARDO LECHÉ. Concejal de Educación y Políticas Sociales

Desde la Concejalía de Políticas Sociales y Educación continuamos trabajando para garantizar unos derechos sociales y educativos universales, de calidad, públicos, integrales y solidarios, con presupuestos suficientes e implementando nuevos servicios, y espacios para atender las demandas educativas, formativas y sociales de las familias de María de Huerva. Tras haber conseguido con el respaldo de todos los vecinos, nuestro ansiado colegio, seguiremos reclamando nuestro instituto de secundaria.

En definitiva, continuaremos promoviendo un municipio más igualitario y justo, amigable para las personas mayores, integrador de la diversidad, saludable, socialmente responsable, solidario y con servicios accesibles para todas las personas, donde la educación y los derechos sociales de pequeños y mayores sean el pilar principal de nuestro trabajo diario.

Mª EUGENIA SANTAMARÍA. Concejal de Salud, Medio Ambiente y Parques y Jardines

Desde la Concejalía de Salud, Medio Ambiente y Parques y Jardines nos estamos esforzando al máximo para garantizar una asistencia sanitaria de calidad, accesible a todos los individuos y familias de nuestra localidad, prestando servicios preventivos, curativos, de rehabilitación y de fomento de la salud; volcándonos en conseguir una atención integral e integrada, con un rango de servicios disponibles, suficientes para responder a las necesidades de salud de nuestra población. Queremos, además, mantener un municipio limpio y bien cuidado, dotado de cuantas instalaciones e infraestructuras sean necesarias, para que todos sus vecinos y visitantes puedan disfrutar plena y satisfactoriamente de nuestro medio ambiente, de nuestros parques y jardines. Ya trabajamos en ello y necesitamos de vuestra colaboración e implicación para que sea un logro de todos.

PILAR BINABURO. Concejal de Igualdad, Mayores y Acción Solidaria

En un medio rural como María de Huerva si nuestros niños y jóvenes son nuestro futuro y la pervivencia de nuestro pueblo, los mayores son nuestro presente y pasado reciente y las mujeres el puntal donde se siguen apoyando las familias. Desde esta concejalía queremos que los mayores y las mujeres, siempre en aras de la igualdad efectiva, se conviertan en parte activa de la vida del pueblo. Vamos a trabajar por tener unas actividades que les ayuden a mantenerse en buena forma física, psíquica e intelectual, que dispongan de todo el apoyo requerido para satisfacer sus necesidades vitales y que sean un referente ejemplarizante para las generaciones venideras.

ESCUELA DE PADRES Y MADRES

Sexualidad, celos y autoestima centran una nueva edición de la **Escuela de Padres y Madres**

En torno a un centenar de personas participaron en el programa de la Escuela de Padres y Madres, una iniciativa que organiza anualmente el Ayuntamiento de María de Huerva, en colaboración con los Servicios Sociales y AMPAS de los colegios de la localidad, ante la demanda e interés de muchas familias por su utilidad en el papel de educadores.

Se trata de un proyecto comunitario y de carácter preventivo, que se desarrolla como espacio de encuentro e intercambio de experiencias entre madres y padres para facilitarles información y herramientas sobre aspectos psicológicos y cognitivos relacionados con el desarrollo personal y la educación de los niños y jóvenes.

Este proyecto iniciado en un primer momento para ciclos de Infantil, Primaria y Secundaria, se ha querido extender este año, a las familias con niños menores de 3 años. En total han sido seis sesiones dirigidas a todas las familias de la localidad e impartidas por la psicóloga Victoria Martínez.

La actividad se realiza en colaboración con los Servicios Sociales y AMPAS de los colegios de la localidad.

Las charlas se han desarrollado bajo los temas "Cómo explicarles la sexualidad a los niños", "Cómo manejar los celos y rivalidad entre hermanos", "Cómo desarrollar la inteligencia emocional en nuestros hijos", "Cómo prevenir las nuevas adicciones en nuestros hijos: móvil, Internet", "Cómo desarrollar una sana autoestima en nuestros hijos a través del vínculo afectivo. La importancia de los primeros años de vida" y "Por qué es importante la inteligencia emocional y cómo desarrollarla desde los primeros años de vida".

Para facilitar la asistencia de las familias fuera del horario escolar se ofreció un servicio de guardería para aquellos niños que acompañaban a sus papás. Además, estas charlas tuvieron diferentes horarios de realización para así favorecer la asistencia de las familias de la localidad, y se desarrollaron en los centros educativos CEIP San Roque y CEIP Val de La Atalaya, así como en la Guardería Municipal "Palmas Palmitas" y en la Casa de Cultura.

En el cuestionario de evaluación realizado por los participantes en la última sesión, el grado de satisfacción con la actividad es alto. Este otoño se va a realizar un "Taller de Inteligencia Emocional" de cinco días de duración, el cual será impartido por la misma ponente que las sesiones de la Escuela de Padres y Madres, Victoria Martínez.

MÚSICA

La **Escuela de Música** imparte una **variada oferta** para el nuevo curso **2015-2016**

Desde la Escuela Municipal de Música de María de Huerva, se imparten clases de instrumento de lenguaje musical dirigidas tanto a niños como a mayores. Entre los instrumentos que se pueden practicar destacan en música clásica: guitarra, piano, clarinete, percusión y violín, y en música moderna: guitarra eléctrica, bajo y batería. Además, se ofertan clases de música tradicional para fomentar los instrumentos tradicionales aragoneses como la dulzaina y la gaita de Boto. Para los niños de entre 4 a 7 años, la actividad preparatoria a la formación musical se llama “Música y movimiento”, coordinada por el área de iniciación musical. Asimismo, desde el curso pasado, y ante la demanda de las familias en cursos de música para los más pequeños, se imparten las actividades musicales pensadas para estimular el desarrollo y la expresividad, a través de las clases de embarazo musical, música para bebés, música en familia y estimulación musical temprana que han comenzado a impartirse este nuevo curso escolar.

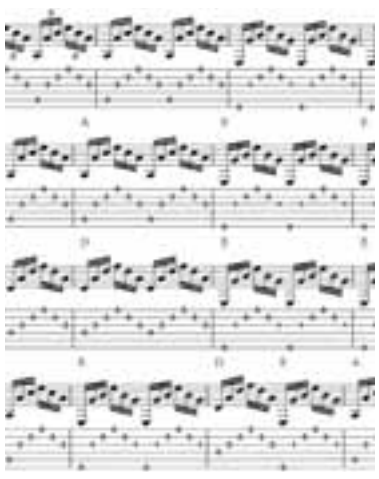

El **CEIP San Roque** celebra con éxito su II Carrera Solidaria

El CEIP San Roque celebró su II Carrera Solidaria, una cita que es el resultado del trabajo del AMPA y el profesorado, y que volvió a conseguir la implicación de las familias de alumnos que no dudaron en acudir a pasar una tarde deportiva dando un ejemplo de solidaridad y colaboración con el colegio. Talleres, juegos, merienda y circuito vial fueron algunas de las actividades planteadas, aunque lo más importante fue que todos disfrutaran en buena compañía.

CHARLAS

Cientos de **padres aprenden a guiar a sus hijos** de la mano de Pedro García Aguado, el **“Hermano mayor”**

Gracias al proyecto "Aprender a educar" de la Diputación Provincial de Zaragoza, y al Ayuntamiento de María de Huerva, cientos de padres y madres pudieron disfrutar, el pasado 28 de marzo, de la charla de Pedro García Aguado, popularmente conocido como "Hermano mayor", y de Francisco Castaño Mena, en el Pabellón Municipal de María de Huerva.

En la charla, se explicaron y ofrecieron pautas de cómo hay que educar, ayudar y guiar a los hijos en su crecimiento. La conferencia estaba dividida de tres bloques. En el primero se habló de cómo ha cambiado la educación en los últimos 25 años, tanto en el ámbito escolar como en el familiar. El segundo, sobre las reglas del juego, normas y límites, y la educación en valores; y, por último, sobre el fracaso escolar y la relación entre la familia y la escuela.

En esa misma jornada fue en la localidad de Cadrete donde tuvo lugar la conferencia de Aprender a educar "Un viaje de aprendizaje", organizada por los Ayuntamientos de Cadrete y María de Huerva, conjuntamente. Estuvo dirigida a los más jóvenes, quienes presenciaron el emocionante relato de Pedro con su "Viaje de aprendizaje", directo y pegado a la realidad.

Dando continuidad al Programa de “Aprender a educar” de la Diputación Provincial de Zaragoza se desarrolló el taller denominado "Habilidades educativas, uso de redes sociales y educación en valores" dirigido tanto a padres y madres como a educadores. El taller, que tuvo lugar el 9 de abril, fue impartido por Isaac Sierra, colaborador del proyecto Aprender a educar de Francisco Castaño Mena y Pedro García Aguado. Se abordaron los temas: La comunicación familiar como eje principal de las relaciones entre padres e hijos, normas y límites, educación en valores, buen uso de internet y dispositivos móviles, y riesgos de la red y posibles delitos.

Desde el Ayuntamiento se continúa trabajando en ofrecer talleres, charlas y ciclos de conferencias que ayuden a afrontar el desarrollo de los hijos porque “ayudarles a crecer es aportar vida y porvenir a María”.

El “Hermano mayor” visitó María de Huerva.

EDUCACIÓN PARA ADULTOS

El **Aula de Educación de Adultos** María de Huerva finaliza su curso académico con **balance satisfactorio**

El Aula de Educación de Adultos finalizó su curso académico, el pasado día 30 de junio, con las últimas pruebas para la obtención de la Certificación Académica CISCO en redes de ordenadores, materia muy demandada en el mercado de trabajo de las nuevas tecnologías de la información y de la comunicación.

La mayor parte de la oferta educativa-formativa ofrecida a principio de curso ha tenido una respuesta muy favorable. Así, tras un estudio de las necesidades de la población, se ofertaron diversas enseñanzas; desde las dirigidas a la formación inicial, adquisición, actualización y extensión de la formación de adultos, hasta la Educación Secundaria y el Acceso a los Ciclos Formativos, pasando por los cursos de idiomas, de nuevas tecnología, etc.

Junto a todo este abanico formativo, se prestó especial atención a la orientación laboral, a las técnicas de búsqueda de empleo y a todas las acciones, estudios y aprendizajes encaminados a la inserción, reinserción y actualización laboral, a través de los cursos presenciales orientados a la obtención de carnés, como los de Monitor de Tiempo Libre, Manipulador de Alimentos, Carretillas y Puente Grúa, Picking, Competencias Clave para la realización de cursos del Inaem y para la consecución de los Certificados de Profesionalidad, Patronaje y Confección, Contabilidad, Contaplus, Nóminas y Seguros Sociales, Prevención de Riesgos Laborales, Preparación de Oposiciones o cursos a distancia Mentor, entre otros.

Las actividades de animación sociocultural del Aula también han tenido especial protagonismo. El grupo de teatro Cambalache ha continuado evolucionando de forma notoria en el conocimiento de las técnicas de expresión artística, dramatización e interpretación, según se pudo comprobar el pasado 16 de mayo en el Pabellón Municipal, con la representación de la obra “La cena de los idiotas” del dramaturgo francés Francis Veber, a cargo del gran elenco de actores del taller de teatro del Aula.

Con esta comedia, las actrices locales Carmen Cadena y Flor Navarro se despidieron de los escenarios, acompañadas por sus compañeros y amigos del Taller de Teatro, después de 25 y 10 años, respectivamente, de plena entrega y dedicación, representando a multitud de personajes.

Como reconocimiento a su pasión por el teatro amateur, la alcaldesa de la localidad, Mar Vaquero, transmitió el aplauso de todo el pueblo a estas veteranas y grandes intérpretes y a los restantes miembros de Cambalache.

Por otra parte, los alumnos del Aula participaron en la actividad denominada “Amor y Literatura con Chocolate y Canciones”, en la localidad de Cuarte, en la que se acercaron a la poesía amorosa de una forma distinta, más directa y participativa y disfrutaron escuchando y cantando canciones de amor. Además, diversos alumnos del Aula visitaron varias exposiciones en la Aljafería y CaixaForum y celebraron la festividad de San Valentín, en Cadrete.

En mayo, las Aulas de Adultos de la Mancomunidad Ribera Bajo Huerva, con sede en María de Huerva, organizaron el IX Encuentro de Educación de Adultos en Cuarte, al que asistieron la alcaldesa de María de Huerva y sus homónimos de Cadrete y Cuarte, junto a representantes del tejido asociativo de la zona, alumnos marihuervanos y de las localidades del ámbito territorial del Centro Público de Educación de Cariñena.

En este encuentro, se presentó el Proyecto de Innovación e Investigación Educativa Portafolio en Educación de Adultos, que se está empezando a implementar en el Centro, un lipdub con los momentos más divertidos vividos en nuestras Aulas y se intercambiaron vivencias entre los participantes, a la vez que se visitaban las exposiciones de los trabajos más representativos realizados durante el curso en los diferentes talleres.

El final del evento estuvo protagonizado por la representación teatral del grupo Cambalache de María de Huerva, a la que le siguió el baile con orquesta, merienda y ronda jotera.

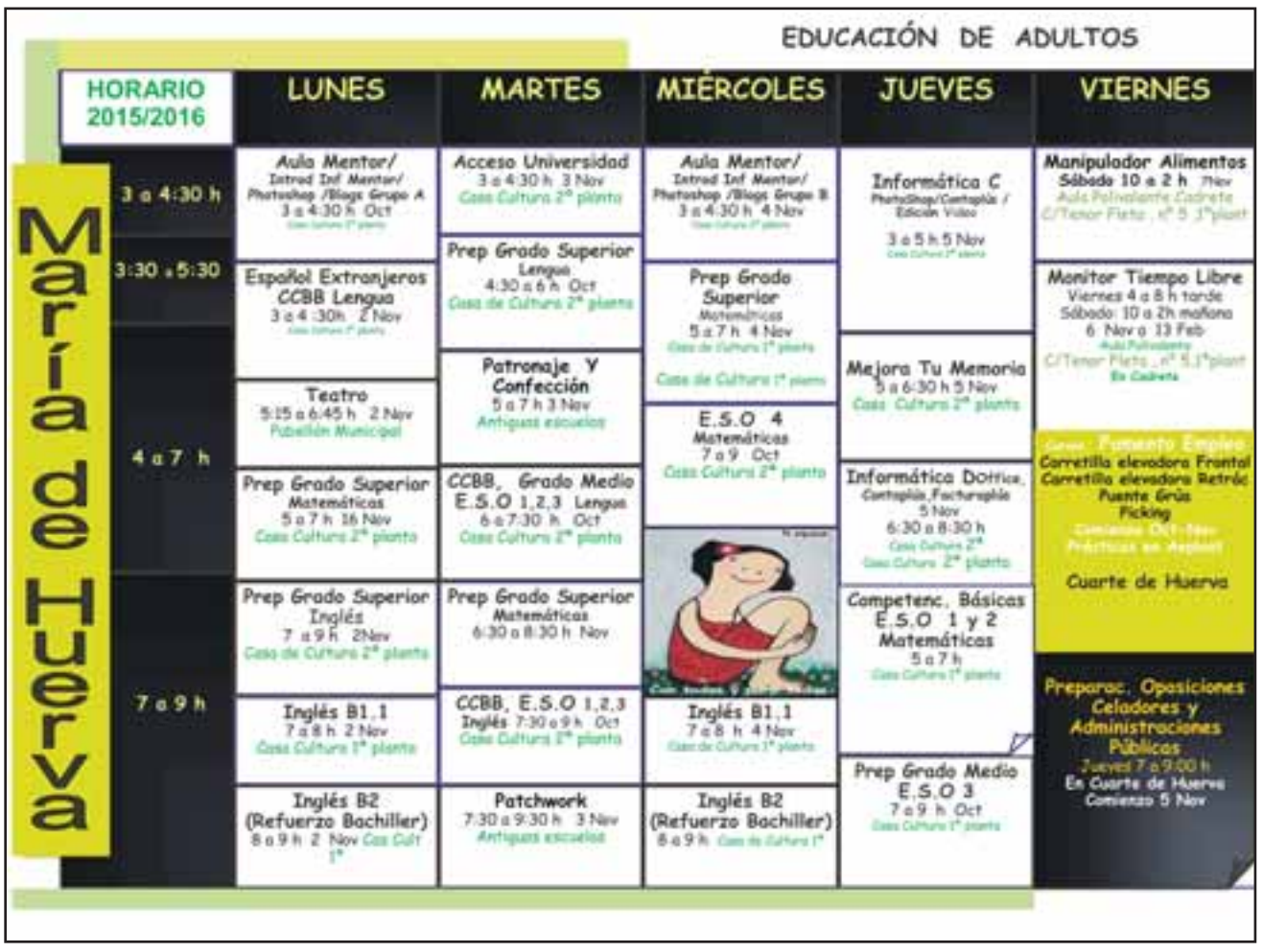

Entre las actividades se pudieron realizar teatro, jotas y el IX Encuentro de Educación de Adultos Comarca de Cariñena.

Para este nuevo curso, se prevé mantener la actual oferta educativa- formativa, incorporando otras novedades: preparación Acceso a la Universidad, curso de Electricidad Básica, Soldadura con Electrodo (estos dos últimos para personas que hayan cumplido los dieciséis años), así como 11 nuevos cursos presenciales dirigidos al fomento de empleo, siete talleres de Productividad y Desarrollo Personal y cuatro novedosas opciones del Aula Mentor, relacionadas con la animación y modelado en 3D, con el uso profesional del lenguaje PHP y los recursos técnicos para introducirse como profesional de las técnicas gráficas digitales.

ARRANCA EL CURSO CON UN AUMENTO DE SU OFERTA ACADÉMICA

A mitad de octubre, con la impartición de algunas de las asignaturas de Educación Secundaria para Adultos, comenzó un nuevo curso académico en el Aula de Educación de Adultos de María de Huerva, cargado de ilusiones renovadas y nuevos retos.

Las clases y talleres del resto de las opciones formativas comenzarán en la primera semana del mes de noviembre, tras la tradicional reunión para informar sobre horarios definitivos, características y normativa de la oferta educativa, que se celebrará el día 27 de octubre, a las siete y media de la tarde, en la primera planta de la Casa de Cultura.

En este primer periodo de inscripciones, se observa un aumento de las enseñanzas académicas y una gran aceptación por parte del alumnado de los cursos de Preparación de Acceso a Ciclos de Grado Superior y Universidad, Gestión Inmobiliaria y Educación Infantil.

Para cualquier información, sugerencia o matrícula a lo largo del curso, las profesoras del Aula están a disposición de la ciudadanía en la Casa de Cultura de la localidad, dentro del horario establecido en la página web del Ayuntamiento y en las revistas o periódicos de la Mancomunidad.

INSTALACIONES

El **CEIP Val de la Atalaya** recibe a sus primeros **alumnos de Primaria**

Tras años de trabajo, el Ayuntamiento de María de Huerva abrió el pasado 13 de julio las puertas del CEIP Val de la Atalaya para que las familias de los 359 niños que han iniciado ya sus estudios durante el curso 2015-2016 pudieran conocer de primera mano las instalaciones de Primaria del centro. El municipio celebró así que dispone de uno de los espacios más importantes para dar servicio a todos sus vecinos.

Los padres de María de Huerva pudieron comprobar las nuevas instalaciones educativas.

Las familias de los más de 359 niños de María de Huerva que han comenzado sus estudios este curso 2015-2016 en el CEIP Val de Atalaya conocieron el pasado 13 de julio las instalaciones de Primaria en una jornada de puertas abiertas. El centro es por fin una realidad tras muchos años de trabajo y reivindicaciones tanto de los vecinos, como del profesorado y el Ayuntamiento del municipio.

"Se trata de uno de los proyectos más gratificantes porque garantiza para nuestros jóvenes un derecho básico como es la educación y que marcará sus primeros años de vida y formación", señalan desde el Consistorio. Asimismo, aseguran que "seguiremos adelante y trabajaremos para completar nuestras infraestructuras educativas y disponer de un Instituto que permita que nuestros más de 1.200 menores de 12 años puedan cursar sus estudios de Secundaria en María".

Desde la legislatura 2007-2011 el Ayuntamiento de María de Huerva ya reclamaba este equipamiento ante las necesidades educativas del municipio y fue en 2012 cuando desde el Gobierno, presidido por Luisa Fernanda Rudi, tuvo lugar este reconocimiento inaplazable de hacer realidad el proyecto. Así pues, se buscaron fórmulas de financiación y con la colaboración institucional tanto de la DGA, como de la Diputación Provincial de Zaragoza (DPZ) y del propio Ayuntamiento de María se llevó adelante.

Desde la DPZ, siendo presidente Luis María Beamonte, y a través de la Caja de Cooperación, se ofreció al Ayuntamiento de María la financiación necesaria para iniciar la obra tras una encomienda de gestión del Ejecutivo aragonés, pudiéndose licitar y permitiendo que en enero del año 2014 los más pequeños estrenaran el aulario de Infantil.

"Hoy podemos mostrar a nuestros vecinos un colegio precioso, moderno, amplio. Un centro dispuesto a llenarse de todo lo necesario para ser el lugar de aprendizaje de nuestros jóvenes y con un profesorado muy volcado en que todo esté preparado para el inicio escolar", concluyen.

FIESTA FIN DE CURSO

El Colegio **San Roque** despide el curso echando una mirada al Val de la Atalaya

Imágenes de la celebración.

Este año la fiesta de fin de curso del Colegio San Roque, que organiza el AMPA, tuvo un significado especial ya que iba a servir de despedida a aquellos alumnos que cambiaban de centro al CEIP Val de la Atalaya.

El nuevo colegio responde a las necesidades educativas de nuestro municipio y que ha pasado de ser una reivindicación durante más de cuatro años a ser una realidad que empezó a materializarse en 2012 con la construcción de un nuevo centro gracias a la implicación de la comunidad educativa de María de Huerva y a la colaboración institucional de la DPZ, del Gobierno de Aragón y del Ayuntamiento de Maria de Huerva.

Durante toda la tarde se pudo ver cómo había quedado plasmado el gran esfuerzo realizado por el AMPA y profesores para organizar la fiesta en la que no faltó de nada: mucha alegría aportada por alumnos y padres, hinchables, un entrañable photocall, música, los Titiriteros de Binéfar, disco móvil, patinaje del Club María de Huerva...y mucha, mucha ilusión de los organizadores.

Los alumnos de 6º de Primaria, que finalizan el ciclo y continúan su formación en Zaragoza, fueron obsequiados con unas preciosas placas que fueron entregadas por la alcaldesa de la localidad, Mar Vaquero; por el presidente del AMPA del CEIP San Roque, Ignacio Medrano, y por el concejal de Educación, Eduardo Leché.

Desde el Ayuntamiento, se confía en que "la misma suerte y sensibilidad institucional mostrada con el colegio Val de la Atalaya, se repita con el instituto que también es necesario para los niños de Secundaria de María de Huerva puedan continuar su formación en la localidad".

ACTIVIDADES VERANIEGAS

Cerca de 70 jóvenes disfrutan de los **campamentos de verano en Candanchú**

El Ayuntamiento de María de Huerva, junto con la empresa Anayet S.L, ha impulsado de nuevo los campamentos de verano para niños y jóvenes de entre 7 y 15 años de edad.

Esta vez se han desarrollado en Candanchú, en el Pirineo aragonés, a 1.500 metros de altitud. Han sido en total nueve días muy intensos para los casi 70 participantes, quienes han disfrutado al máximo en plena naturaleza.

Para ello se organizó un completo programa de actividades, desde juegos de presentación para conocerse todo el grupo en la primera jornada, a juegos deportivos, de agua, carreras de orientación, diversos talleres creativos de pins, monederos de cómic y diseño de camisetas, juegos nocturnos de misterios y linternas bajo la luz de la luna, mientras eran relatadas historias y leyendas de la zona... hasta la grabación de un lipdub en las inmediaciones del Albergue El Águila.

Además, visitaron el parque de multiaventuras de El Juncaral, ubicado en Villanúa, donde todos ellos derrocharon adrenalina y diversión con los las tirolinas y juegos en los árboles. Sesión de tiro con arco como auténticos Robin Hood, masterchef, excursión a Rioseta y al Ibón de Escalar e, incluso, realizaron a pie parte del tramo del Camino de Santiago hasta llegar el inicio de éste en Somport, con recompensa incluida posterior de unas fantásticas pozas de agua cristalina.

A través de un blog, las familias fueron informadas de todos los momentos vividos y las actividades desarrolladas en cada jornada.

La actividad ha sido subvencionada por el Ayuntamiento de María para ayudar a las familias a ofrecer esta experiencia a sus hijos. Se ha creado un ambiente muy agradable y sobretodo, muchas risas y buen humor...

¡Os esperamos de nuevo el próximo verano para disfrutar todos juntos de esta maravillosa y enriquecedora experiencia!

El **Espacio Joven** se consolida como **propuesta de ocio saludable** para los jóvenes de la localidad

Al igual que en meses anteriores el Espacio Joven ha estado repleto de actividades lúdicas y formativas que ofrecen una alternativa saludable a los jóvenes de entre 10 y 18 años de la localidad.

Durante los meses de abril, mayo y junio las actividades llevadas a cabo han sido más veraniegas: salidas en BTT, juegos acuáticos en las piscinas municipales con entradas gratuitas en horario del Espacio Joven o una visita al campo de fútbol de la Romareda para presenciar un partido, gracias un año más a la Peña Zaragocista Ribera del Huerva, donde nuestros chicos también participaron en el concurso de dibujos del Real Zaragoza.

Además de dinámicas deportivas, talleres culinarios, manualidades artísticas, juegos y películas en inglés, se han desarrollado varios proyectos sociales para inculcar el voluntariado a los jóvenes: realización de cuentacuentos mensuales en castellano a niños de entre 3 a 9 años, cuyo precio simbólico de entrada iba destinado a contribuir y ayudar con diferentes asociaciones, así como dar a conocer información relevante sobre éstas: AECC, Down España, Asociación Protectora de Animales...

De igual forma, se ha llevado a cabo un proyecto de la mano de Cáritas para fomentar los valores de compañerismo y solidaridad realizando un banco propio de recogida de juguetes, ropa y material escolar para los más necesitados.

El Espacio Joven ha participado en muchas de las actividades organizadas.

ARTE PARA JÓVENES

Los jóvenes marihuervanos demuestran su **creatividad en forma de graffiti**

Dentro del programa de actividades formativas y de tiempo libre propuesto por el Instituto Aragonés de la Juventud y con la colaboración del Ayuntamiento de María de Huerva, el municipio desarrolló un nuevo taller, dando continuidad al realizado el año pasado, de la actividad "Expresa tu Arte Graffiti 4 Us". La jornada tuvo lugar el pasado 27 de junio, en el muro situado en la pista de skate.
De la mano del grafitero marihuervano Arturo (Overt1me Crew), todos los participantes aprendieron diferentes técnicas y efectos realizados con aerosol. Con este taller se pretende continuar con la decoración activa de los jóvenes de María en sus espacios de interés, a través de la técnica de graffiti y la inclusión de normas respecto al cuidado y respeto de los espacios comunes.
En el mural se puede leer "Kids of Hip Hop" (Los niños del Hip Hop), que recuerda que son principalmente los niños de María de Huerva quienes se han involucrado en la realización de una actividad vinculada a parte de esta cultura denominada Hip Hop.
Participaron chavales de un amplio rango de edades, lo que supuso un reparto de funciones muy equitativo y permitió realizar un gran mural en tan sólo un día. Comenzaron blanqueando el muro y proporcionando las dimensiones de lo que iba a ser el diseño, la gran longitud del muro requería realizarlo con minucia.
Más tarde, y con la colaboración de todos, fueron rellenando tanto las letras como los personajes animados para terminar pintando el fondo. La parte final, es decir el contorno y trazado del diseño, fue realizado por el grafitero marihuervano para darle un terminado más fino.
Los organizadores han agradecido la participación especialmente activa de los chavales, la oportunidad del Ayuntamiento a realizar actividades diferentes al aire libre y el soporte por parte del equipo de mantenimiento del consistorio, que siempre están al tanto de todo.
"Esperamos haber alegrado algo más que un muro que pasaba desapercibido y poder volver a pasar un buen día todos juntos, próximamente, en uno nuevo disfrutando con este arte urbano", señalan desde la organización.

VISITAS ESCOLARES

Más de un **centenar de niños** participan en verano en el **campus "Apertura de Centros"**

El Ayuntamiento de María de Huerva, junto con el Colegio Público San Roque, ha impulsado el programa de "Apertura de Centros" de la DGA en el periodo vacacional de los meses de verano para aquellos niños escolarizados en un centro educativo de Educación Infantil y Primaria.
Este campus ha sido llevado a cabo por la empresa Paso a Paso Centro Multidisciplinar que ha contado con un amplio equipo de trabajo que han hecho posible el disfrute de los más pequeños a través de diferentes semanas tematizadas: superhéroes, masterchef, magia y ciencia...
Para su realización, se ha hecho uso de instalaciones municipales como el Centro Deportivo y las Piscinas Municipales con el fin de alternar los ratos de juegos con actividades acuáticas, la Biblioteca... y se ha colaborado con establecimientos, asociaciones y entes del propio municipio. Cabe destacar, entre otros, la Asociación de Mujeres "El Lugar Viejo", la Residencia de la 3ª Edad "María Auxiliadora", la Asociación Cultural Al-Marya, y el reciente servicio municipal de la Policía Local.
Más de un centenar de niños han participado durante este verano en dichas colonias donde se han realizado múltiples actividades didácticas a la vez que divertidas, como talleres manuales, storytelling, excursiones, juegos, gymkanas...
Las familias han podido realizar un seguimiento de las actividades realizadas por los peques de la casa gracias a los videos semanales que se han preparado para ello.

Los niños han realizado múltiples actividades didácticas y, al mismo tiempo, divertidas.

GALARDÓN

El **Ayuntamiento** de María de Huerva es **reconocido** como el tercer **municipio más transparente** de Aragón

El Ayuntamiento de María de Huerva ha sido galardonado por su labor en materia de Transparencia en los premios Infoparticip@, una distinción que entrega el Laboratorio de Periodismo y Comunicación para la Ciudadanía Plural de la Universidad Autónoma de Barcelona en colaboración con la Universidad San Jorge y con el apoyo de la Dirección de Participación Ciudadana, Acción Exterior y Cooperación del Gobierno de Aragón.

Estas menciones reconocen las buenas prácticas en el ámbito de la comunicación pública local y la transparencia a través de las páginas webs municipales. Doce de los 731 municipios de Aragón han sido reconocidos y María de Huerva se ha situado en el tercer lugar de la clasificación, al haber obtenido una puntuación de 7,8, siendo reconocida con el máximo galardón, el Sello Infoparticip@.

También han recibido este premio Zaragoza, con 10 puntos; Huesca con 8,3. A su vez María de Huerva ha compartido este tercer puesto con Calatayud, también con 7,8. Por su parte, Teruel, Fraga, Utebo y Ejea de los Caballeros, han quedado empatadas con un 7,5.

Además, otras cuatro localidades, Barbastro con un 6,8, Sabiñánigo con un 6,3, y La Puebla de Alfindén y Tarazona con un 5,6, también han sido premiadas por haber sido capaces de incorporar mejoras notables en sus webs y alcanzar el aprobado, algo que les garantiza la recepción de reconocimientos, el segundo tipo de galardones.

La alcaldesa de María de Huerva, Mar Vaquero, intervino en el acto de entrega de premios en representación de los municipios reconocidos con el sello de excelencia. En sus palabras defendió a la transparencia como herramienta para acercarse a la ciudadanía, y para poner fin a la desafección de los ciudadanos con respecto a la política, con el fin de lograr que la sociedad sea "más libre y democrática".

La alcaldesa de la localidad reconoció que es un derecho de los ciudadanos estar informados y que la transparencia debe ser inherente a la actividad institucional. "El Ayuntamiento de María de Huerva también ha elegido la transparencia para comunicarse con sus vecinos y seguiremos trabajando en esta dirección pues es la que nos permitirá estar más apegados a las demandas de nuestro pueblo y servir mejor a sus legítimas pretensiones".

Desde el Ayuntamiento se vienen promoviendo diversos foros de participación ciudadana porque este debe ser el procedimiento normal de actuación institucional. Una sociedad más informada y más transparente es una sociedad más democrática y más libre.

La catedrática emérita del Departamento de Periodismo de la Universidad Autónoma de Barcelona e investigadora de este proyecto, Amparo Moreno, explicó que el objetivo es "desarrollar instrumentos de información para la participación ciudadana" y ha recordado que en la primera evaluación que se hizo en Aragón "solo aprobaban dos ayuntamientos", el de Zaragoza y el de Huesca.

Imagen de la entrega del galardón.

SUBVENCIONES

Subvenciones para adquisición de **libros de texto** y material escolar y por matrículas para **guarderías privadas**

Como en años anteriores el Ayuntamiento de María de Huerva ha convocado estas ayudas para el comienzo del curso. El objeto de estas subvenciones es la adquisición de libros de texto y material escolar para el curso 2015/2016 en los ciclos de Educación Infantil, Primaria y Secundaria convocadas por el Ayuntamiento de María de Huerva. Los beneficiarios de las mismas podrán ser los menores residentes y empadronados en el municipio de María de Huerva, que cumplan una serie de condiciones.

Este año también se han convocado por primera vez, ayudas por matricular a los menores de 3 años en guarderías privadas de María de Huerva, que no hayan obtenido plaza en la Escuela Infantil Municipal, y de esta forma compensar el mayor importe que puede suponer para las familias de nuestra localidad hacer uso en un centro privado.

Ambas convocatorias se llevan a cabo con cargo a los recursos públicos municipales que en los presupuestos municipales se han previsto como ayudas sociales para las familias de María de Huerva.

ARREGLOS DE CAMINOS

María arregla con apoyo de la DPZ los **caminos** que destrozaron las tormentas de junio

Tras las tormentas torrenciales que padeció María de Huerva los días 11 y 12 de junio, los caminos conducentes a urbanizaciones, balsa, municipios colindantes y fincas de cultivo quedaron destrozados. Los barrancos del municipio se colmataron como hacía muchos años que no ocurría y a consecuencia de ello el agua que discurría por ellos fue ocupando las vías del pueblo cuyas alcantarillas no daban abasto.

A pesar de la alarma que se produce en estos casos, la coordinación de esta emergencia fue excelente y conforme avanzó la tarde el orden se fue restableciendo. Se movilizó rápidamente a los voluntarios de Protección Civil de María de Huerva, que se dispersaron para informar y coordinar todos los puntos conflictivos.

Su impecable actuación y su presencia en los lugares donde fueron requeridos consiguieron aportar calma y trasmitir la tranquilidad necesaria en estos casos para priorizar las intervenciones donde todo es importante pero algunas cosas se presentan más urgentes y hay que tomar decisiones.

Desde el Ayuntamiento también se destaca la inmediata intervención de los servicios de emergencias coordinados por el servicio 112 SOS Aragón, con quien mantuvo permanente contacto. Con gran celeridad se personaron los servicios de bomberos de la Diputación Provincial de Zaragoza y del Ayuntamiento, la Guardia Civil, sanitarios del Centro de Salud y se desplegaron por las diferentes zonas más afectadas trasmitiendo gran tranquilidad con su presencia.

Asimismo, el Consistorio agradece su atención al Departamento de Interior del Gobierno de Aragón por su atención; al por aquel entonces consejero, Antonio Suárez, que estuvo en todo momento pendiente, y al jefe del Servicio de Seguridad y Protección Civil, Miguel Ángel Clavero, que se trasladó al municipio para valorar y controlar la gran crecida del río Huerva.

Al día siguiente de las intensas lluvias el Ayuntamiento solicitó ayuda y colaboración urgente a la DPZ a través del servicio de recursos agrarios de la institución provincial para reponer los caminos y corregir así el peligroso y lamentable estado en el que quedaron. La respuesta fue rápida e inmediata y ya están nuevamente transitables.

EQUIPAMIENTOS DE PARQUES

Nuevos aparatos de ejercicios en el **Parque de Poniente**

Aparatos de ejercicio del Parque de Poniente.

El Ayuntamiento de María de Huerva, ha instalado recientemente aparatos de ejercicio en el Parque de Poniente de la localidad. Estos aparatos permiten que tanto nuestros mayores como jóvenes puedan practicar ejercicio físico al aire libre ejercitando extremidades superiores, inferiores y tronco, mediante aparatos de pedaleo, giro de cintura y movilización de brazos y piernas. Se trata de un conjunto de aparatos, y cada uno de ellos cuenta con un cartel de instrucciones para el correcto uso del mismo.

El parque de Poniente, rehabilitado hace 5 años, ha ido incorporando poco a poco elementos de juego como mesas de ping-pong, una tirolina que está en proceso de reparación, columpios...

RUTA ESCOLAR SEGURA

La **nueva ruta escolar** aumentará la seguridad y autonomía de los niños de María

Tras celebrarse en el mes de marzo el II Foro de Participación para diseñar una ruta escolar segura en nuestro municipio, ya contamos con la ruta diseñada que los escolares podrán utilizar proximamente en los desplazamientos de sus viviendas a los centros escolares CEIP San Roque y CEIP Val de La Atalaya.

Aunque el proyecto está pensado principalmente para los alumnos de los centros escolares, puede ser utilizado por los alumnos de secundaria así como toda la ciudadanía. La ruta ha sido diseñada en base a las propuestas recogidas en los foros participativos realizados, tanto con vecinos como con asociaciones de la localidad. Con estas rutas se pretende fomentar la autonomía de los escolares para ir al colegio de una forma más segura, descongestionando los accesos a los mismos en las horas punta. Para su diseño, se ha contado con las aportaciones de los chicos y chicas del Espacio Joven, por ser ellos mismos los conocedores de las rutas utilizadas desde sus domicilios hasta el colegio en su día a día, contando además con la colaboración y asesoramiento en el diseño de la Agrupación de Voluntarios de Protección Civil y Policía Local.

Los participantes en las rutas se agruparán en los 6 puntos de encuentro que se disponen a lo largo de todo el recorrido, para desde ahí ir todos juntos hasta el centro escolar. Además contará con el apoyo de los "comercios amigos" donde los más pequeños podrán solicitar ayuda ante cualquier imprevisto ocasionado. En su señalización, participarán los chicos y chicas pertenecientes al Consejo de Infancia y Adolescencia de María de Huerva, así como los chicos del Espacio Joven que quieran sumarse en el diseño.

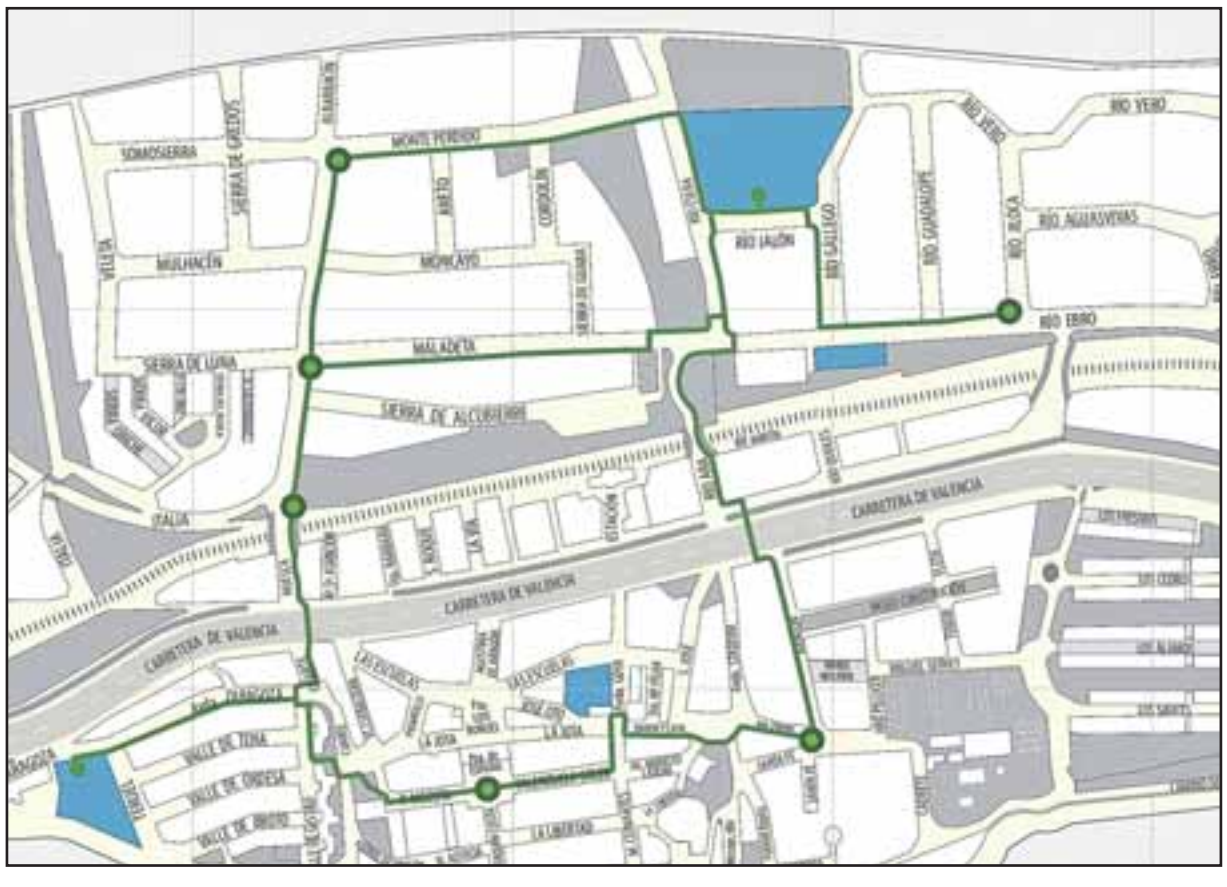

ORDENANZA MUNICIPAL

La **ordenanza municipal de solares** continúa dando resultados positivos

La ordenanza municipal reguladora para la limpieza y vallado de solares en el término municipal de María de Huerva sigue dando resultados positivos y beneficiosos para los vecinos. Se trata de aquellos solares en desuso que estando abandonados y sin mantenimiento provocan molestias a muchos vecinos colindantes.

Con el procedimiento establecido en la ordenanza promovida y aprobada se consigue tras requerir a los propietarios, en unos casos que limpien el solar y en otros casos poderlo hacer el Ayuntamiento a costa de la propiedad.

Aquellos solares que están situados en lugares que pueden aportar un beneficio a los vecinos, el Ayuntamiento promueve una cesión y ocupación en precario y obtener así un uso para el interés general. Entre otros ya se han intervenido, el solar del Río Jalón, calle Monte Perdido.

VÍAS URBANAS

El **Plan de mejora en las vías urbanas** arregla las aceras y calles de la localidad

Tal y como incluyó en su presupuesto, el Ayuntamiento de María de Huerva ha iniciado durante este año un plan de mejora de las vías urbanas, que incluye el acondicionamiento, reparación y reforma de algunas aceras del municipio, como son las calles Virgen del Pilar, Libertad, Justicia de Aragón, Joaquín Costa, Pabellón, Ramón y Cajal, y Río Martín. La finalidad es ensanchar las aceras y permitir el paso de sillas y cochecitos. En la zona próxima al Pabellón Municipal, se han colocado vallas de protección en algún tramo, y se ha instalado una nueva valla en los parques infantiles Mafalda y Popeye, además de instalarse mobiliario urbano en la plaza recientemente construida en la parte trasera del Pabellón Municipal. "La labor de mejora será continuada con arreglo a la disponibilidad presupuestaria y a las necesidades que se presenten", aseguran desde el consistorio.

Recientemente, se han se han iniciado los trabajos para reponer el buen estado de algunas vías del municipio que presentan baches que dificultan la circulación segura de los vehículos.

También se ha ampliado el servicio municipal de alumbrado público en el puente que da acceso a la calle Río Ebro que es cada vez más transitado por vecinos y que requería una mejor iluminación para dotar de mayor seguridad a este tramo.

Una mejor iluminación dota de mayor seguridad a estas zonas del municipio.

INSTALACIONES DEPORTIVAS

El **nuevo cubrimiento** de las pistas facilita la práctica del **pádel** en María

En el mes de junio y tras finalizar las clases de la actividad extraescolar municipal de pádel, el Ayuntamiento de María de Huerva comenzó a acometer mejoras en las instalaciones para la práctica de este deporte, con el cubrimiento de dos de sus pistas, así como de las gradas destinadas a público.

Esta cubierta supone una mejora sustancial de la calidad del servicio, facilitando la práctica de este deporte que cuenta con muchos usuarios en la localidad, así como la regularidad de los cursos, sin depender de las condiciones meteorológicas para el uso de las pistas. Las obras recientemente finalizadas, se han realizado a través de una subvención del Gobierno de Aragón a través de la Mancomunidad Central.

Fiestas patronales *de María de Huerva*

Con diferentes actos culturales, deportivos y festivos dirigidos a toda la población celebró María de Huerva sus fiestas patronales en honor a Nuestra Señora de la Asunción, San Roque y Santa Bárbara.

Foto de familia con el pregonero y las reinas de las fiestas.

Un año más, al llegar el mes de agosto se celebran las fiestas patronales de María de Huerva. En vísperas de su inicio, se organizaron diferentes actos culturales, deportivos y festivos dirigidos a toda la población.

El festival de música "María The Huerva Town Festival" trajo al municipio clases de baile, conciertos y música dancehall, reggae music y hip hop. Los marihuervanos también disfrutaron de juegos tradicionales organizados por la Asociación Cultural Al-Marya así como del típico reparto de pollo al ajillo. El torneo de fútbol sala, la cena de Interpeñas, la petanca y el tiro de barra o la actuación familiar de la compañía Pachavales fueron otras de las actividades programadas.

El acto más emocionante se vivió en la plaza con la presentación de las Reinas de Fiestas 2015: Andrea, Belén, Carlota, Eva, Judith, Laura y Yanira, quienes brillaron con su entrada a la plaza en una espectacular carroza para su inicio de reinado. Pascual Germán y Tony Las Vegas animaron con sus voces esta mágica noche.

El 13 de agosto, la plaza de España se llenó de vecinos y peñas ansiosos de escuchar la lectura del pregón y el disparo del cohete anunciador de las fiestas en honor a Nuestra Señora de la Asunción, San Roque y Santa Bárbara. Este año la lectura del pregón fue realizada por el Club Deportivo Huracán, tras 83 años dedicados al deporte.

La comparsa de cabezudos y la charanga no puede faltar durante estos días, además se contó por primera vez con la participación de una comparsa de gigantes y dulzaineros en la Ruta de la Amistad.

Este año, María de Huerva organizó una exposición de los trabajos realizados durante el pasado curso por los talleres de la Asociación de Mujeres "El Lugar Viejo" en colaboración con la Escuela de Adultos del Ayuntamiento de María de Huerva. Gran afluencia de gente a esta exposición que sin duda mereció la pena visitarla. Bolillos, costura, esmaltes, bisutería, manuales y pachtwork fueron parte de la muestra expuesta en la Casa de Cultura. Además cada día, tuvo lugar un taller demostrativo de cada disciplina incluida una clase de sevillanas.

Cinco días de fiestas intensos cargados de múltiples actos: fiesta infantil con hinchables y fiesta de la espuma que hizo la delicia de los más pequeños, comparsa de cabezudos, concursos de disfraces de niños, jóvenes y adultos con gran nivel de imaginación y elaboración de los disfraces y su posterior degustación de un rico chocolate, elaborado gracias a la Asociación de la 3ª Edad Bienvenida y la Asociación de Mujeres "El Lugar Viejo".

No faltaron los actos más tradicionales como la misa baturra, cantada por el grupo de jotas Bravura Aragonesa, y la procesión del día 15 en honor a Nuestra Señora de la Asunción. También hubo orquestas y discomóviles para los más marchosos y actuaciones del grupo de sevillanas Alhambra y Voces Amigas de Monsalud, así como la Coral Muni-

Actividades deportivas.

Exposición organizada por la Asociación de Mujeres "El Lugar Viejo".

Comparsa de Gigantes y Cabezudos.

Festejos taurinos en la plaza de toros.

cipal Cantores de María de Huerva, quien ofreció la misa en honor a San Roque y Santa Bárbara.
Las peñas colaboraron en la elaboración de los almuerzos para los más "madrugadores". Mientras que los mayores fueron agasajados por el Ayuntamiento con la comida ofrecida en su honor y la posterior actuación musical de sobremesa.
El deporte también estuvo muy presente en la agenda festiva con torneos de frontón, tenis, pádel, frontenis, baloncesto, carreras de cintas y pollos, cucañas, tenis de mesa...
Además, este año, como novedad para los jóvenes, se celebró el evento "Skate Mdh Feeling", donde pudieron disfrutar de una espectacular competición de roller y exhibición de freestyle.
Otra de las novedades fue la actividad didáctica "Naufragio en tu Piscina", donde los más pequeños descubrieron un yacimiento subacuático en la piscina de la localidad.
Toro embolado, suelta de vaquillas, concurso nacional de recortadores y emboladores y el espectáculo Arte Madrileño fueron los festejos taurinos que acontecieron en la plaza de toros de María de Huerva.
Los momentos más divertidos se vivieron con el espectáculo de humor "Desafío en el ruedo". En la última jornada festiva contamos con el encierro infantil por las calles de María, y una divertida gymkhana donde los participantes demostraron todo lo que conocen del pueblo.
El Pabellón Municipal vibró con el Festival de Jotas "Gala de campeones", con un elenco de artistas extraordinarios interpretando lo mejor de la jota aragonesa. Las fiestas se clausuraron con la tradicional "Cena de la vaca" y la revista de Luis Pardos, que destacó por sus números visuales de equilibrios, ballet y la actuación del gran humorista Jordi LP.
Los fuegos artificiales, que este año tuvieron lugar en el parque canino, pusieron el broche de oro de las fiestas patronales.

Ballet.

Chocolatada.

Los niños, los grandes protagonistas de estas fiestas.

MARÍA REGRESA

Son cuatro años los que desde la Asociación Cultural y Recreativa Al-Marya, con la colaboración del Ayuntamiento de María de Huerva, se organizan las Jornadas Medievales de la localidad, que este 2015 se desarrollaron los días 1, 2 y 3 de mayo.

Además de varios puestos de comerciantes locales, participaron artesanos procedentes de varios puntos de Aragón, Navarra, Comunidad Valenciana, Castilla y León... con venta de diversos productos y una variada oferta gastronómica. Embutidos de la zona de Aragón, aceite, aceitunas, especias, dulces del Bajo Aragón, creps, chuches elaboradas con pulpa de fruta natural, tabernas, puestos con productos de cuero, piel, madera, bisutería, ropa y calzado artesanal... todo ello hace que la localidad regrese por unos días a su pasado medieval con recreaciones históricas del siglo XIII.

Las calles de la localidad y la zona del mercado fueron decoradas con estandartes y amenizadas con la música de dulzaineros y gaiteros, puestos infantiles como una noria y barca ecológica. El primer día dio comienzo con la inauguración del mercado medieval, y el desfile teatralizado desde el campamento hasta la plaza de España, donde tuvo lugar la presentación de los grupos de recreacionistas participantes y el acto de inauguración por las autoridades, quienes posteriormente visitaron el campamento museo.

También se realizaron dramatizaciones de los casos judiciales en el campamento y el mercado, exhibiciones de esgrima infantil, pasacalles, paseo de caballos, talleres artesanales infantiles, juegos tradicionales, cuentacuentos y demostraciones de los actos de vistiendo a la dama medieval, el acto de Sesión extraordinaria de la Corte de Justicia y el Juicio de Dios en el campamento acompañado de luchas entre caballeros.

La IV Edición de las Jornadas Medievales fueron clausuradas en la plaza de España, con la exhibición de vuelo de aves rapaces a cargo de Arte Cetrero y con la actuación de música tradicional aragonesa que realizaron los Dulzaineros del Bajo Aragón. Sin duda, un fin de semana muy intenso, que año tras año, resulta un éxito de participación y que se consolida como una gran actividad cultural, social y comercial para María de Huerva.

AL SIGLO XIII

SAN JORGE

El **Día del Libro** llena las calles de **cultura y tradición**

Durante la mañana del 23 de abril, festividad de San Jorge en Aragón, María de Huerva celebró la Feria del Libro, donde participaron con sus puestos la Biblioteca Municipal, la Asociación Cultural Al-Marya y el comercio local Magnolia.

En esta fecha no podía faltar un dulce ya tradicional como son las magdalenas, elaboradas por las panaderías de María de Huerva, y que durante la feria eran entregadas a todo aquel vecino que adquiere un ejemplar.

La mañana estuvo amenizada en la plaza de España con la actuación familiar del "Taller ambulante de inventos al instante", de la compañía Artea Teatro.

Tras finalizar la feria, vecinos y amigos se reunieron en la explanada de la calle Italia, para participar en una comida popular a base de ranchos, arroces y carne... Cada año se animan más vecinos a participar en el concurso de ranchos que organiza Al-Marya, y en las actividades infantiles y juegos tradicionales que se organizan para este día de fiesta en María de Huerva: tiro de soga, carretones para niños y mayores, animación infantil... que hicieron las delicias de los más pequeños.

El jurado deliberando los ranchos ganadores.

Con cada libro se regaló una magdalena.

FOMENTO CULTURAL

La **Biblioteca** mantiene un **programa de actividades** dirigidas a fomentar la **participación en la vida cultural**

La Biblioteca Municipal de María de Huerva mantiene un programa de actividades con el que intenta mantener una programación abierta y adaptada a las necesidades de los distintos sectores sociales del municipio, y que fomente la participación activa de la población en la vida cultural de la localidad. Así, se plantean iniciativas como el Club de Lectura para Adultos, competiciones lectoras infantiles, miniBIBLIOTECAS en los comercios de la localidad que así lo solicitan, biblioPISCINA en temporada estival con actividades complementarias, cuentacuentos para público familiar, talleres de caligrafía, préstamos de audiolibros o encuentros con autores, entre otras.

Dentro del ciclo de Conversaciones con el Autor de la Diputación Provincial de Zaragoza María de Huerva disfrutó del encuentro con la escritora zaragozana Begoña Oro, quien ofreció una charla con los vecinos para presentar su última novela "Buenas noches, Miami". Otras actividades fueron la de las campañas de animación a la lectura de la DPZ, como el Taller de dibujo organizado con el ilustrador Alberto Gamón, excursiones a la naturaleza, teatro leído, microABIERTO, taller de ganchillo/trapillo y poesía "Tejiendo Lecturas", exposiciones bibliográficas o la Celebración del Día del Libro.

Además se programan actividades con la ayuda de residentes de la Residencia María Auxiliadora: biblioteca humana, cuentacuentos, distintas actividades con los chicos y chicas del Espacio Joven, cuentacuentos para los más pequeños en la Ludoteca Municipal "El Remolino"... Varios de estos talleres se llevan a cabo gracias a personas voluntarias que colaboran desinteresadamente con la biblioteca de María de Huerva.

Toda la información sobre este espacio cultural de María se puede encontrar en su Facebook, Twitter y Blog http://bibliotecamariadehuerva.blogspot.com.es

La Biblioteca Municipal mantiene un programa repleto de actividades para fomentar la participación activa de la población.

COROS ESCOLARES

Más de **200 niños participan** en el Encuentro de **Coros Infantiles**

Más de 200 niños se dieron cita el pasado 19 de marzo en el Encuentro de Coros Infantiles, celebrado en el Pabellón Municipal de María de Huerva.

Los participantes pertenecían a los coros escolares del CEIP Ciudad de Zaragoza, el CEIP Emilio Moreno Calvete y el CEIP La Almozara, así como a los coros escolares de los colegios de la localidad, el CEIP San Roque y el CEIP Val de La Atalaya.

Esta jornada musical fue organizada por la directora de los coros escolares, Marian Castelló.

Además los niños y niñas pertenecientes a los dos coros escolares infantiles de la localidad participaron nuevamente en el Conservatorio Superior de Música de Zaragoza, a través del Programa de Coros Escolares del Departamento de Educación de la DGA. En esta sesión, también intervino el coro del colegio "Ciudad de Zaragoza" que clausuró el festival. Un placer para el oído escucharles y además verles seguir el ritmo con las coreografías que integran en sus canciones.

Al final los dos coros escolares de María entregaron juntos unos floridos detalles a la directora Castelló.

Encuentro de coros celebrado en María de Huerva.

I EDICIÓN

María de Huerva se va **de tapas**

El Ayuntamiento de María de Huerva, junto a los bares y restaurantes de la localidad, organizaron dos fines de semana "taperos" con la I Edición de la Ruta "María va de Tapas". La actividad tuvo lugar los días 19, 20, 26 y 27 de junio. Una perfecta ocasión para dar a conocer las especialidades gastronómicas de los hosteleros de María a los vecinos y visitantes de estas jornadas.

En la primera edición de la ruta participaron el Restaurante Mesón de Aragón, Bajamar, Nephtis, La Tapica, La Tercera Calle, Bar Loras, La Entidad y El Kiosko del Parque de Poniente. Para ello, cada uno de los establecimientos particicipó con dos deliciosas tapas de exquisita elaboración. Todos aquellos que completaron el pasaporte tapero con las 16 tapas propuestas, participaron en el sorteo de un premio sorpresa, que resultó ser una noche de ensueño en un establecimiento hotelero.

La organización señaló esta jornada gastronómica y lúdica como muy positiva para nuestros establecimientos hosteleros y confían en que esta iniciativa resulte de interés para seguir realizando próximas ediciones en María de Huerva.

Asociación Rociera Nuestra Señora del Rocío

Tras la pasada celebración del Día de Andalucía organizada por la Hermandad del Rocío de María de Huerva, se reunieron todos los hermanos integrantes de la Hermandad en la Iglesia Parroquial de Nuestra Señora de la Asunción. Como recibimiento a su estandarte el "Simpecado", el coro rociero entonó la Salve Rociera de María de Huerva y se bailaron sevillanas en honor a la Virgen. Desde aquí, se dio salida al camino pasando por las inmediaciones del río Huerva, donde fueron bautizados algunos de sus miembros, para continuar en romería cantando y bailando hasta la localidad vecina de Cadrete. Allí, visitaron la Iglesia Parroquial del Santo Cristo y cantaron el Padre Nuestro. La romería finalizó en el Templete de la Virgen situado en la localidad de Cuarte de Huerva, donde todos los asistentes disfrutaron con los actos programados para la ocasión.

SEMANA SANTA

Devoción y fervor en la Semana Santa

La Cofradía Virgen Dolorosa participó, como cada año, durante los actos religiosos de la Semana Santa de María de Huerva. Vecinos y cofrades viven con emoción las procesiones que se realizan por las calles de la localidad. Los cofrades con sus toques, transmiten el fervor que sienten por la Semana Santa.

La Cofradía Virgen Dolorosa participó el pasado 21 de marzo, junto a las localidades de Herrera de los Navarros, Villanueva de Huerva, Cadrete, Cuarte y Muel, en la XIX Exaltación de Tambores, Bombos y Cornetas, una emocionante jornada de Encuentro de las Cofradías del Huerva. Herrera de los Navarros fue este año el pueblo encargado de organizar esta jornada cultural. En el año 2016, será Villanueva de Huerva el municipio encargado de organizar la XX Exaltación de Cofradías del Huerva.

El Domingo de Ramos tuvo lugar la tradicional Bendición de Ramos en la Plaza de España y la procesión con el paso que representa la llegada de Jesús a Jerusalán, escoltada por los bombos y tambores de la Cofradía Virgen Dolorosa y por numerosos vecinos que participan en la procesión cada año.

Por la tarde, se desplazaron hasta Samper de Calanda para participar en su Exaltación de Bombos y Tambores tras la celebración de su Procesión de "El Encuentro" y el Via Crucis acompañada por el grupo de los Alabarderos.

BIEN DE INTERÉS CULTURAL

La **concesión** de una ocupación en precario del **Castillo Al-Marya está en marcha**

La concesión de una ocupación en precario del Castillo de María de Huerva ya está en marcha. Se trata de la porción de finca donde se ubican las ruinas de lo que fue el Castillo-Fortaleza del municipio.
El objetivo es proteger dicho entorno, que quedó calificado como Bien de Interés Cultural por medio de la Orden de 17 de Abril de 2006 del Departamento de Educación, Cultura y Deporte del Gobierno de Aragón. La acción se realizará sin pago de precio ni merced de clase alguna y por mera concesión graciosa del propietario.
La intención del Ayuntamiento es poder disponer de una protección adecuada de este Bien y colaborar con la Asociación Cultural Al-Marya, que ha mostrado interés por este proyecto y con otras asociaciones para poder organizar visitas guiadas al Castillo, promover su conservación y convertirlo en un atractivo turístico más de María concienciando además de la necesidad de respetar las ruinas de esta Fortaleza y favorecer su rehabilitación.
El convenio se ha firmado por tiempo indefinido pero, al ser una concesión en precario, el propietario puede recuperar su posesión. A pesar de ello, el convenio es un primer paso para avanzar en la consolidación y vinculación de este Bien de Interés Cultural al Ayuntamiento de María de Huerva y sus vecinos.
Según lo previsto en este acuerdo, el Ayuntamiento podrá facilitar discrecionalmente el acceso al inmueble a las personas que considere oportuno, dentro del programa de visitas de carácter cultural, así como para la realización de estudios arqueológicos o de cualquier otro tipo de actuación siempre debidamente razonado.
Desde el Consistorio se muestran muy satisfechos porque consideran que el acuerdo contribuirá a reforzar los signos de identidad de María de Huerva.

Vistas de las ruinas del Castillo-Fortaleza de Al-Marya.

JUEGO DE GEOLOCALIZACIÓN POR COORDINADAS GPS

María de Huerva, **capital europea del Geocaching**

Más de mil "geocachers" procedentes de seis países de Europa acudieron a María de Huerva del 17 al 19 de abril. Aficionados de Italia, Alemania, Inglaterra, Portugal, Francia y de distintos puntos de España participaron en este novedoso juego de geolocalización por coordinadas GPS que se celebraba por primera vez en Aragón, quinta en España.
La prueba superó todas las expectativas y motivó que todas las plazas hoteleras de María y su entorno estuviesen cubiertas durante todo el fin de semana.
El I "Geocaching de Aragón" estuvo organizado por el equipo "dudu_jenny", que desde hace seis meses comenzó a preparar este proyecto, y contó con más de 500 equipos inscritos.
Durante el fin de semana, además del Geocaching propiamente dicho, se organizaron otro tipo de actividades, como un Geo Campus; el Mystery Camp, taller de resolución de claves cifradas y encriptadas para obtener coordenadas finales de los cachés, o una ruta de tapeo por los distintos bares de la localidad.
Además, y dado que el geocaching es un juego especialmente familiar, hubo una ruta senderista hasta la Cueva de la Yedra, en Botorrita, así como una Geogymkana, varios talleres espectáculo y animaciones infantiles. Asimismo, se organizó un Flashmob solidario al ritmo del "Sirtaki" con la intención de recoger alimentos que se destinaron al Banco de Alimentos.
El I Geocaching de Aragón contó con la colaboración del Ayuntamiento de María de Huerva y el trabajo desinteresado de un buen número de personas que conforman los distintos equipos geocachers.

¿QUÉ ES EL GEOCACHING?
El geocaching es un juego de búsqueda por coordenadas GPS. La idea principal es disfrutar de la aventura de encontrar unos recipientes, llamados geocaches o cachés, que están escondidos y el objetivo es compartir esa experiencia a través de la página de Internet www.geocaching.com.
El geocaching combina la tecnología con la aventura al aire libre y es una manera excelente de explorar y conocer lugares. Se puede incluir el geocaching en cualquier salida, practicar senderismo, montar en bicicleta, conocer una nueva ciudad o cualquier otra actividad.
El geocache más sencillo consiste en una cajita hermética en cuyo interior se encuentra una pequeña libreta o una hoja para que el cacher que lo encuentra firme su visita y registre su hallazgo. También pueden contener pequeños artículos de intercambio (canicas, cochecitos de juguetes, pinturas, chapas…) que hacen aún más divertida la experiencia para los más pequeños de la familia.
Existen cachés en todos los continentes, desde la Antártida hasta América del Norte. Pero se pueden encontrar en cualquier lugar (en un parque, al final de un sendero o en alguna esquina en la calle de una ciudad). En una ubicación especial, por su belleza, por su historia, por sus vistas… algo que hace especial ese rincón y que el dueño del caché quiere que se conozca.

La ruta senderista llevó a los participantes hasta la Cueva de la Yedra, en Botorrita.

Celebración del **Día de la Madre**

La Asociación de Mujeres El Lugar Viejo, con motivo del Día de la Madre, organizó una tarde festiva el pasado mes de mayo. Para la ocasión no faltó la merienda que prepara la Asociación de Mujeres "El Lugar Viejo", con gran generosidad y la música para animar una maravillosa tarde que ha tiene fecha fija en el calendario de actividades de la asociación de mujeres pero también en la agenda de ocio de nuestro pueblo. Es una gran suerte contar con la iniciativa de esta asociación que a lo largo del año organiza muchas actividades para dinamizar al conjunto de la población y que no se limita al colectivo de mujeres al que principalmente dedica su trabajo.

MÚSICA

La **Coral Municipal cierra un curso** marcado por la llegada de nuevos integrantes y la ampliación del repertorio

La Coral Municipal Cantores de María de Huerva se ha reforzado este año con más integrantes y ha ampliado de repertorio experimentando distintos géneros. La familia Castelló ha puesto todo su sentir artístico al servicio de este grupo de personas que semanalmente, además de educar sus voces, pasan un magnífico rato.

Dentro de las actividades realizadas durante el presente curso y en el marco de consolidación y evolución con la nueva Junta Directiva, el grupo coral participó recientemente en el IX Encuentro de Corales de Cadrete con una excelente acogida por los allí presentes.

En el mes de mayo y junio, la coral, entendiendo que debe ser un nexo de unión desde su desarrollo humanístico personal musical y comunitario, colaboró con la parroquia para potenciar los lazos de unión que permitan desarrollar relaciones personales grupales entre los miembros de la comunidad religiosa, los habitantes del municipio de María de Huerva y distintas asociaciones de la localidad.

Además, el día 21 de junio puso fin al curso con la participación en la celebración religiosa de la parroquia con un repertorio que abarcaba diferentes estilos. A continuación, se realizó una comida de confraternización entre todos componentes de la coral que después acudió a la residencia Benito Ardid, centro de terapia ocupacional de Cariñena, para compartir, cantar y hacer felices a los allí presentes, entre ellas las vecinas de María de Huerva Mercedes y Ana María.

La jornada terminó con un detalle del Ayuntamiento, con la alcaldesa Mar Vaquero al frente, que sirvió para compartir vivencias y desear un próximo curso con más integrantes y mejorar estilos. Para ello, se están incluyendo guitarras, percusión y órgano y todo aquello que pueda mejorar la Coral.

Además, está en estudio poder tener un servicio de guardería que sirva también como interacción con la música para los niños. Ya se ha realizado un primer esfuerzo de información y publicidad por los colegios y en los espacios destinados a ellos que continuó al comienzo de este curso. Desde la Coral Municipal Cantores de María de Huerva se anima a todos los vecinos a participar en la misma "como un lugar de encuentro para realzar los valores y trasmitir con el canto y la música la voz de la localidad por todo Aragón". Los interesados pueden ponerse en contacto a través del correo puntodoble@gmail.com.

DANZA

María de Huerva celebra el **Día Internacional de la Danza**

Cada año desde 1985, el 29 de abril se celebra en todo el mundo el "Día Internacional de la Danza" con motivo del nacimiento de Jean-Georges Noverre, maestro y coreografo francés. Desde el Ayuntamiento de María de Huerva y en colaboración con el Proyecto Educativo Magnolia, quisimos unirnos a esta celebración como una forma de atraer la atención sobre el arte de la danza acercando hasta la plaza de España una exhibición de bailes de diferentes grupos de la localidad.

La jornada conmemorativa en el municipio comenzó con la lectura del Manifiesto por Marco Dugnani, vecino de nuestra localidad, ex-bailarín del Ballet de Zaragoza entre otras compañías y actualmente técnico del Centro de Danza del Ayuntamiento de Zaragoza. Posteriormente se realizó una exhibición de danza donde participaron los alumnos de esta disciplina en ambos centros escolares, el CEIP San Roque y el CEIP Val de La Atalaya, así como los coros infantiles "Coro Infantil Julia Valdovinos del CEIP Val de Atalaya" y el "Coro del CEIP San Roque".

Interpretaron unas preciosas y acompasadas piezas de música y danza, como "El elefantito curioso", "La caravana del circo de la tierra de los sueños", "Oltremare" y "Que te vaya bonito".

El grupo de sevillanas de la localidad "Grupo Alhambra" también se sumó a la celebración de este Día de la Danza, a ritmo de rumbas y sevillanas. Fue una colorida y alegre celebración de la danza al aire libre.

ESCUELA DE MÚSICA

Los alumnos de **Música** moderna llenan de **rock** la **plaza de España**

El Departamento de Música moderna de la Escuela municipal de Música de María de Huerva realizó un concierto de rock para todos los vecinos en la plaza de España, como fin de curso de los instrumentos de batería, guitarra eléctrica y bajo.

Los alumnos, que estuvieron acompañados por su profesor, tocaron versiones de grandes grupos y solistas del rock de los años 70 y 80. Temas de Santana, ZZ Top, Jimy Hendrix, The Police, Leño, Rosendo… Todos los espectadores pudieron comprobar la gran evolución de músicos desde el concierto de fin de curso del verano pasado.

Los vecinos de María disfrutaron del concierto.

"Es muy gratificante comprobar cómo uno de los proyectos que hemos puesto en marcha desde el Ayuntamiento, apostando por la música para ponerla al alcance del gran potencial que tenemos en María, se consolida y además que los alumnos ofrezcan su aprendizaje a todos permitiéndonos disfrutar de la buena música", aseguran desde el Consistorio.

El proyecto pretende enriquecer el patrimonio cultural de la localidad, incrementar su actividad social y complementar el desarrollo intelectual de quien se dedica a ello. Desde el Ayuntamiento se seguirá apoyando esta iniciativa que también se ha trasladado a la escuela infantil para los más pequeños.

FIESTA DE BAILE

María de Huerva disfruta del **baile de salón y caribeños** en una gran fiesta

En el mes de marzo, el grupo de vecinos que participa cada semana en las clases de bailes de salón y caribeños, dirigidos por Montse Gracia de Farandole, y en colaboración con el Ayuntamiento de María de Huerva, organizaron una divertida fiesta de baile abierta a todos los vecinos de la localidad, que estaban dispuestos a pasar un rato animado y divertido al son de la música. Además de las coreografías de los alumnos de María de Huerva, participaron grupos de Cosuenda, Cariñena o Zaragoza. Una vez más, quienes causaron mayor impresión fueron los vecinos de la localidad Vicky y Sergio, quienes ofrecieron una estelar actuación.

También hubo concursos de bailes, karaoke, e incluso se contó con un programa especial de La Voz, donde todos los alumnos, además de grandes bailarines, demostraron que tienen unas voces prodigiosas. La noche resultó muy divertida y animada.

MEDIO AMBIENTE

Las familias se vuelcan en la celebración del **Día del Árbol**

María de Huerva celebró, el pasado 1 de marzo, el Día del Árbol, una jornada organizada por el Consistorio en la que participaron muchas familias.
La plantación de árboles frutales y acacias se llevó a cabo en dos parques de la localidad, en el Val de La Atalaya y en el canino. Una lúdica jornada comprometida con el medio ambiente y que permite a los vecinos disfrutar en familia de esta instructiva experiencia.
Asimismo, los chic@s del Espacio Joven se sumaron a esta celebración, en el parque Val de La Atalaya, realizando actividades de animación con los más pequeños. Y en el parque canino participó el Club Agility Indog, ofreciendo divertidos momentos con las actividades de destreza de sus perros.

Al finalizar el día, todos los asistentes recibieron un diploma por su aportación al medio natural de nuestra localidad contribuyendo a tener un pueblo más sostenible, equilibrado y sano.

Momento del la plantación de árboles en los dos parques de la localidad.

ASOCIACIÓN TERCERA EDAD BIENVENIDA

La **Asociación de la Tercera Edad** Bienvenida celebró un **aniversario** amenizado **con jotas**

La Asociación de la Tercera Edad Bienvenida organizó, un año más, una jornada en el Pabellón Municipal para conmemorar su aniversario y la amistad que les une a los largo de los años.
Tras la comida ofrecida a todos sus socios, disfrutaron con las jotas del Grupo Bravura Aragonesa para amenizar la jornada festiva.

Foto de familia de los participantes.

ASOCIACIONES

María de Huerva dispondrá de una **escuela de Tenis de Mesa**

Comienza una nueva andadura para el Club de Tenis de María y el tenis de mesa cobra vida dentro de las disciplinas que el club acoge entre sus actividades. A partir de este año se ofrecerá esta actividad a todos los socios y vecinos.
Los miembros del Club de Tenis de María de Huerva tuvieron conocimiento de esta noticia en la tradicional cena de socios que se organizó el pasado mes de junio. Durante la velada, también se entregaron los premios a los ganadores de las pruebas de competición realizadas y se sortearon muchos regalos cortesía de los patrocinadores.
Una nueva actividad que el Club, en colaboración con el Ayuntamiento y la Federación Aragonesa de Tenis de Mesa, pondrá en marcha esta próxima temporada y que se intentará ubicar en el nuevo Polideportivo Municipal una vez finalicen las obras. Los interesados en participar pueden obtener más información en la web www.mariatenisclub.es

Durante las fiestas los monitores del Club de Tenis de María de Huerva realizaron una exhibición y con posterior participación de los niños.

TENIS DURANTE LAS FIESTAS

Dentro de las fiestas patronales, el pasado día 15 de agosto se realizó una exhibición por parte de jugadores y monitores de primera línea invitados, así como una posterior participación de niños y mayores. La actividad tuvo una gran asistencia de público.
Desde el Ayuntamiento, se ha querido "felicitar al club por su buen hacer y agradecer su invitación a participar en estos actos festivos y su gran contribución al deporte de María con la admirable armonía que acompañan estas celebraciones que organizan, pero también el día a día en el que conviven más de doscientos socios".

ANIVERSARIO

La Peña Zaragocista **Ribera del Huerva premia** a **Alberto Belsué** por su trayectoria deportiva

Foto de familia de los participantes.

La Peña Zaragocista Ribera del Huerva organizó su tradicional comida de Hermandad en la que se hizo entrega del ”Dragón de Honor” que, este año, recayó en el exjugador del Real Zaragoza Alberto Belsué por su trayectoria deportiva en el club, destacando su brillante etapa y coincidiendo con los 20 años que han transcurrido desde la victoria del club maño de la Recopa.

Este emotivo acto sirvió para recordar los momentos vividos por este gran jugador y consiguió emocionar a los presentes. Belsué se mostró cercano, solícito, generoso y agradecido por este galardón y tras la comida, se pudo seguir el partido entre el Real Zaragoza y el Real Club Deportivo Mallorca.

Por otra parte y con motivo de su XI aniversario, la Peña organizó la entrega de los Trofeos Espíritu Deportivo a las categorías base del C.D. Huracán. La jornada contó con la participación del guardameta del Real Zaragoza Óscar Whalley y del canterano Sergio Gil. Así, los más pequeños recibieron los trofeos de manos de estos futbolistas en un Pabellón municipal en el que se congregaron más de 250 personas.

SUBVENCIONES

El Ayuntamiento ha concedido las **subvenciones** a las **asociaciones culturales, sociales y deportivas** al amparo de la convocatoria de 2015

El Ayuntamiento de María de Huerva ha vuelto a convocar subvenciones en materia de cultura, acción social y deportes, dirigidas tanto a asociaciones como entidades sin ánimo de lucro del municipio. Tienen como finalidad apoyar y fomentar el desarrollo de actividades culturales, deportivas y sociales, además de incentivar el nacimiento de otras nuevas que puedan dinamizar en mayor medida el acervo cultural y social del municipio.

En los presupuestos municipales se dispone siempre de partida presupuestaria para garantizar recursos económicos a nuestro tejido asociativo del que tenemos que destacar su implicación en la programación cultural y en la práctica deportiva. Las subvenciones a asociaciones favorecen la accesibilidad de las familias a estas actividades, pudiendo beneficiarse de un coste menor de las mismas y también hacen posible la organización de importantes eventos como recreaciones, ferias, torneos, encuentros que aportan vida y animación a María de Huerva y en los que pueden participar todos los vecinos que lo deseen.

CONVIVENCIA

La asociación de mujeres **“El Lugar Viejo"** participó en el **encuentro de Mozota**

La Asociación de Mujeres "El Lugar Viejo" participó en el Encuentro de Mujeres celebrado en junio en la localidad vecina de Mozota. Desde esta publicación, queremos agradecer el gran esfuerzo realizado por este pueblo para recibir a más de 200 mujeres de María de Huerva, Botorrita, Jaulín, Cadrete y las propias anfitrionas.

Las asistentes disfrutaron de la calurosa acogida de Mozota que se volcó en hacer pasar una agradable y divertida jornada de convivencia. Al llegar a la localidad, fueron recibidas por su alcalde y la presidenta de la Asociación de Mujeres de Mozota. Para darles la bienvenida fueron obsequiadas con unas preciosas jotas del Alto Aragón y con la Exposición de los trabajos realizados a lo largo del año. La jornada festiva se clausuró con una magnífica cena acompañada de guateque.

Un **nuevo elemento** de juegos infantiles

Seguimos mejorando los equipamientos públicos de nuestra localidad. Esta vez ha sido en el Parque Val de la Atalaya. Más de cinco mil metros de parque que se van completando con diferentes elementos destinados al ocio y al tiempo libre de nuestras familias. Además del ajardinamiento paulatino de este espacio, se han instalado juegos infantiles, zonas de sombra, mesas para atender celebraciones de cumpleaños infantiles principalmente, aparatos para ejercicios, etc... Ahora un llamativo combinado de juegos. Una vez más apelamos a la responsabilidad y civismo de los vecinos para respetar el uso de los espacios públicos, y especialmente a los propietarios de perros que no recogen los excrementos de sus mascotas y que ocasionan graves riesgos de salubridad a otros vecinos con este tipo de conductas.

CLUB HUERVATRAMP

El **I Memorial Hugo Martínez Franco** mostró la espectacularidad de la **Gimnasia de Trampolín**

El pasado 31 de mayo se celebró el Primer Memorial Hugo Martínez Franco de Trampolín en María de Huerva, en el que participaron el Club Saltoka de Bilbao, el Club Mayuelu de Vitoria, el Club Independiente de Madrid y el Club Huervatramp de la localidad. Un memorial de categoría nacional organizado por el Ayuntamiento de María de Huerva, la Federación Aragonesa de Gimnasia y el Club Huervatramp y con la absoluta colaboración del CEIP San Roque, con su director a la cabeza y la asistencia de los familiares de Hugo.

El evento fue organizado en su recuerdo, como parte activa de los inicios de esta actividad en el municipio, que ha experimentado un importante crecimiento consolidando su posición entre las actividades deportivas. Estos ejercicios forman parte del Campeonato de Aragón de Gimnasia de Trampolín.

Un gran día de competición y de gran nivel técnico y mejores sensaciones. Los gimnastas de los distintos clubes fueron cómplices durante toda la jornada. La alcaldesa, Mar Vaquero, el concejal José Alcaine, César Martínez, padre del homenajeado, y Fernando de Pedro, Juez Nacional de la Competición, fueron los encargados de entregar los trofeos.

Durante este día, también se desarrolló el Campeonato de Aragón de Gimnasia de Trampolín, donde los gimnastas demostraron todo el trabajo realizado durante el año y lo que han avanzado en sus ejercicios. "Se nota que año a año se van superando y cada día lo hacen mejor; por eso hemos conseguido hacer un equipo de competición de doce gimnastas que entrenan duro para llegar a la élite del trampolín", aseguran desde el Club.

Torneo "Ciudad de Vitoria"

El pasado 17 de mayo el Club Huervatramp se desplazó hasta Vitoria para participar en el I Torneo Ciudad de Vitoria de Trampolín. Siete gimnastas mariahuervanos compitieron con los de Vitoria y Bilbao consiguiendo 10 medallas en las distintas categorías y aparatos. Una gran jornada de competición y compañerismo que se disputó en el Centro Cívico Ibaiondo. "Ver sus progresos confirma la merecida confianza puesta en este club de María de Huerva que nos hace ser especiales por teneros entre nuestros clubes", señalan desde el Ayuntamiento.

Torneo "ScalabisCup" Portugal

Recientemente, el Club Huervatramp participó en su segunda competición Internacional de la temporada, desplazándose hasta la ciudad de Santarem en Portugal con dos gimnastas. Una organización exquisita con más de 490 gimnastas y equipos procedentes de más de doce países, cuatro días de Trampolín viendo, compitiendo y siempre aprendiendo para seguir mejorando. Tanto Rafa como Clara realizaron una buena competición, incluyendo en sus pases elementos nuevos de más dificultad que sorprendieron en Portugal. Desde el club destacan que están "muy contentos con los logros obtenidos hasta el momento" y mantienen la idea de volver el año que viene con más gimnastas de María. Con trabajo y esfuerzo todo se consigue.

"Campeonato del Mundo por edades Ciudad de Valladolid"

La última cita del Trampolín, ha sido el Campeonato del Mundo por edades Ciudad de Valladolid, celebrado en el mes de septiembre, donde participó nuestra gimnasta Clara. Próximamente y según lo previsto, esta actividad tendrá lugar en el nuevo Polideportivo Municipal que se está construyendo al lado del Centro Deportivo Municipal, donde se ha previsto un foso de caída que contribuirá a reforzar esta actividad.

JORNADAS DEPORTIVAS

El **deporte infantil** muestra sus progresos en una gran **exhibición de fin de curso**

Un año más, para finalizar las actividades deportivas municipales, se organizaron unas jornadas deportivas de fin de curso, en las que los niños y jóvenes realizan exhibiciones de las diferentes disciplinas. A cada una de ellas asistieron el concejal de Deportes, José Alcaine, y de Equipamientos, Virginia Horville, que estuvieron acompañados por la alcaldesa, Mar Vaquero. Las exhibiciones comenzaron con el baloncesto y el balonmano en la Pista Cubierta. Los alumnos de las clases de pádel se despidieron hasta después del verano participando en un Torneo de Pádel Americano.

En el Centro Deportivo Municipal, tuvieron lugar las exhibiciones de las clases de judo y zumba. Los alumnos de gimnasia rítmica también realizaron su exhibición en el Centro Deportivo ante la atenta mirada de sus familiares. Otro deporte que mostró sus avances con la exhibición fue la escalada, donde disfrutan chicos y chicas practicando en el rocódromo. Tras cada exhibición, fueron obsequiados con medallas y merienda para reponer fuerzas.

CLUB DE PATINAJE MARÍA DE HUERVA

El **Club de Patinaje** María de Huerva cierra su primer año con un **balance positivo**

El Club de Patinaje María de Huerva acaba de completar su primer curso de actividad con un inmejorable balance en el que destaca la importante mejora y evolución del nivel de todas las patinadoras, así como la participación en diversos torneos, pruebas federativas y actividades sociales.

En los diversos trofeos en los que ha participado, sus patinadoras han realizado excepcionales actuaciones logrando en alguno de ellos puestos de premiación, con lo que se ha contribuido a dar a conocer la labor desarrollada en el contexto del resto de clubes de la región.

En las pruebas federativas, se ha ido incorporando a partir de su evolución a la práctica totalidad de las patinadoras en la participación en pruebas de nivel, con una importante proporción de aprobados, y con algunas patinadoras orientadas ya a los niveles de más cualificación y dificultad, demostrando la progresión de las mismas y estimulando su trabajo en las sesiones preparatorias.

Paralelamente, las actividades sociales han constituido la referencia del trabajo de la totalidad de grupos del Club, con la celebración de varias actividades temáticas (Navidad, Halloween,…), así como la clausura del curso con la celebración del "I Festival de Patinaje del CPMH", que tuvo lugar el 26 de junio en la Pista Cubierta, y que contó con la participación de la totalidad de las patinadoras, así como de una representación de varios clubes de la región. Todas ella ofrecieron un precioso repertorio de actuaciones individuales y de grupo, que provocó las delicias del numeroso público asistente, que se contagió del buen hacer y de la ilusión de todas y cada una de las patinadoras en las diferentes actuaciones.

Merecen, sin duda, mención especial las patinadoras más pequeñas (del grupo "Escuela"), que dieron muestra de su gran evolución durante el curso, haciendo gala de una destacable habilidad individual y de una excepcional coordinación a nivel coreográfico.

TORNEO PRE-BENJAMÍN DEL C.D. HURACÁN

El **San Gregorio** se llevó el Torneo **Pre-Benjamín del C.D. Huracán**

Un total de 16 equipos tomaron parte en el Torneo Pre-Benjamín del C.D. Huracán, una cita en la que todos ganaron porque pudieron disfrutar y luchar en los diferentes partidos disputados, si bien el máximo galardón fue para el equipo de San Gregorio.

Por la tarde al finalizar el torneo se efectuó la entrega de trofeos, en la que participó el presidente del club, José María Fernández.

Desde al Ayuntamiento se quiso agradecer al C.D. Huracán y a las familias y colaboradores de la organización "que se han volcado para que María resulte un gran anfitrión".

Para finalizar la temporada del C.D. Huracán, se organizó una jornada Compañerismo de los equipos del Club haciendo el pasillo de honor al equipo Alevín A que se proclamó campeón de Liga. Después una merienda para los jugadores y música para continuar la fiesta.

BARRA ARAGONESA ESCOLAR

María acoge el **Campeonato Regional de Barra** Aragonesa

En el mes de mayo, María de Huerva acogió el Campeonato Regional de Barra Aragonesa escolar, donde participaron además de los clubes de la localidad, los clubes de Aguarón, Calatorao, La Almunia y Utebo, que se dieron cita para disputar este torneo escolar.

Una jornada inmejorable para la Barra Aragonesa en María de Huerva, que cuenta con nuevas incorporaciones para el club local. Adrián Sarto Millán ha conseguido batir su propio récord y es un digno referente para sus compañeros y compañeras. Bajo la atenta mirada de sus padres, Santi y Gemma, entrena con pasión en el Parque de Poniente.

"Nos aportan mucho al deporte de María y nos hacen ser más especiales por enriquecer la variedad de actividades deportivas", aseguran satisfechos desde el Ayuntamiento.

Nuevo sistema de **Control de Accesos a las piscinas** e instalaciones deportivas

El Ayuntamiento de María de Huerva, ha instalado un nuevo sistema de control de accesos para los usuarios de las piscinas municipales e instalaciones deportivas anexas, a través de la instalación de unos tornos de acceso a la entrada del recinto que se activarán con acercar una pulsera con un chip integrado que permitirá la identificación del usuario. La instalación de este sistema se ha incorporado también al centro deportivo municipal. Además de la modernización de los sistemas de acceso se obtendrá una información muy útil para elaborar estadísticas del uso de estas instalaciones así como reforzar la seguridad en los accesos a los equipamientos.

Foro de Participación sobre el **Centro Deportivo** Municipal

El pasado mes de abril, el Ayuntamiento de María de Huerva organizó un foro de participación ciudadana, donde los vecinos, usuarios o no, pudieron participar con sus opiniones y aportaciones sobre este servicio público, propuesta de nuevas actividades, nuevos horarios, sistemas de abonos.

María de Huerva ya cuenta con **Policía Local**

Los agentes de policía local cuentan con unas instalaciones modernas y de calidad.

El Ayuntamiento de María de Huerva cuenta desde el pasado mes de julio con servicio de Policía Local formado por tres agentes que se encargan de las funciones propias inherentes a este servicio dentro del ámbito del municipio. Entre sus funciones se encuentran ordenar, señalizar y dirigir el tráfico en el casco urbano; vigilar y custodiar sus edificios e instalaciones municipales; el contacto personal continúo con los residentes, asociaciones, entidades vecinales o sectoriales y visitantes para conocer sus necesidades y demandas en cuanto a su seguridad y calidad de vida, o instruir atestados por accidentes de circulación dentro del casco urbano.

Además, realizarán labores de Policía Administrativa, en lo relativo a las Ordenanzas Municipales; prestarán auxilio en los casos de accidente, catástrofe o calamidad pública participando en la ejecución de los planes de Protección Civil; cooperarán en la resolución de los conflictos privados, y tramitarán las deficiencias y anomalías de las vías públicas en coordinación con los diferentes departamentos municipales.

Los agentes de policía local y la concejal de Igualdad, Mayores, y Acción Solidaria, Pilar Binaburo durante una charla a personas de la tercera edad.

Durante el ejercicio de sus funciones la Policía Local de María de Huerva tramita y gestiona las distintas denuncias y quejas que le llegan por parte de los vecinos del Municipio, que hasta la fecha oscilan entre 25 y 30, bien sean por conflictos privados, problemas con perros, referentes al tráfico, y demás temas que consideren oportuno transmitir.

Entre sus últimos servicios se ha revisado la Ruta Escolar Segura para mejorar los puntos de encuentro y, sobretodo, los pasos para cruzar la Carretera N-330, así como las aceras por las que es mejor que transiten los niños. También se está colaborando con los colegios para organizar las entradas y salidas de los alumnos y el estacionamiento de los coches de los padres y, en breve, comenzarán a dar charlas y consejos sobre educación vial. Se está estudiando el ordenamiento del tráfico. Asimismo, también se va a integrar en el proyecto sobre coordinación para la prevención y erradicación de la violencia de género de la Mancomunidad Bajo Huerva, así como se están preparando futuros cursos/talleres de autoprotección para mujeres.

Recientemente en el local de la Asociación de la Tercera Edad "Bienvenida", tuvo lugar una charla informativa a nuestros mayores, donde se les advirtió de ciertos riesgos y se les ofreció consejos en los desplazamientos y en el hogar para prevenirlos y garantizar así su seguridad. La charla que contó con gran afluencia de asistencia, fue presentada por la concejal de Mayores Pilar Binaburo e impartida por un agente y por el jefe de la Policía Local de María de Huerva. La charla sobre prevención y seguridad ha despertado gran interés entre nuestros mayores.

La Policia seguirá dirigiéndose a diferentes colectivos para trabajar en campañas de concienciación sobre temas que inquietan e interesan a los vecinos y que contribuyen a una mejor convivencia, seguridad y protección en el día a día.

La Policía Local ejerce su actividad desde el local situado en la Plaza Luis Buñuel donde sus puertas están abiertas para atender a cualquier vecino.

El teléfono de contacto es el 976 12 33 60 y el correo electrónico es policialocal@mariadehuerva.es. Además, se ha creado una página en Facebook (Policía María de Huerva) desde donde ha comenzado a divulgarse información referente al municipio y desde donde los vecinos podrán participar, proponer mejoras y sugerencias.

Depósito legal: Z-680-2008

Edición y Contenidos
Ayuntamiento de María de Huerva.
Plaza España, 1. 50430 María de Huerva (Zaragoza)

Diseño y maquetación
Actualidad Media, S.L.

Más información en la web:
www.mariadehuerva.es